（內了華北政務委員會內務總署登記證京字第參拾五號）

青島大新民報

郵政登記認為第三類新聞紙類

發行所 青島特別市山東路六號 青島大新民報社
報費 每份八分 每月一元五角 郵費三角五分
廣告費 每行一次一元
各部電話 重事室 編輯局 營業局 傳達處 23222
東京支社 京橋銀座西七ノ二
大阪支局 天王寺信人町五三

美總……到……
（里斯本……）華盛頓……日發表……福大總統命……協議、業經抵達云。

莫斯科前線激戰
戰火猛烈前所未有
頓河流域屢戰多次

【昂哥拉十七日專電】據當地傍受莫斯科電台十六日晚廣播敘述稱、頓河流域戰況、情勢嚴重駭人聽聞、據稱「莫斯科前線南區戰事激烈、緣頓河流域過去鏖戰多次、但戰火之激烈規模之大、唯此次為最甚、鑑乎目下情勢、每一紅軍務必死守原陣地也云」。

蘇聯軍需工業中心
俄洛西洛夫格勒陷落

（柏林十七日電）德軍司令部頃於十六日午刻公佈戰報如下：

（一）東線南區之追擊蘇聯敗軍在廣線中、被困及被殲滅之紅軍企圖東逃而告之術、刻下所獲戰品及紅軍傷亡數字益增。

（二）德空軍大舉攻擊蘇軍後方交通、清掃蘇聯行軍、並炸燬洛斯托夫及高加索沿海諸港埠、洛斯托夫區戰時重要設施若干起火焚燒、敵貨船一艘命中下沉。

（三）紅軍坦克軍大隊出行猛攻伏洛納許流域德軍橋頭堡、德方在空軍協助下完成殲敗蘇方進襲、並予重創、東線其他各區僅局部性戰事、德海軍頃在分爾灣中擊沉蘇聯潛艇一艘。

（四）埃及方面大隊英軍進攻埃爾阿拉明陣地中區又不逞、經德方反攻下俘英軍千二百名、擊坦克軍車無算、德轟炸機頃在西地中海攻擊英巡艦一艘、並予重創、英機曾盡來沿海佔領地區、德軍擊落敵機又六架。

（里斯本十七日中華社電）據十六日當地所接英方情報稱、德軍交綏激戰後、謂在南部戰線佔領大軍需工業中心地俄洛西洛夫格勒云、但蘇聯方面尚未確認該市喪失、又德軍對莫斯科洛斯托夫鐵道且四百公里長距離完全關係矣。

（羅馬十七日中華社電）義軍派往蘇聯部隊、隨東部戰線全般之進展、十四日最俄然開始行動至十五日後爲止、在唐納資爾地南方方面、遠離五十公里佔領蘇聯工業重要中心地、義遠征軍已完全在冬季以前進出至黑海洛斯托夫之態勢而佇機中分波克將軍麾下德軍、以莫斯科洛斯托夫鐵道之遮斷爲機會、再行開始進擊、義軍開始行動、具有軸心軍開始南方重要作戰之意味、並爲表示埃及作戰進展後、軸心軍之動向者、殊值重視。

紅軍戰車 損毀極多

（柏林十七日中華社電）德國通信社據東方面情報、十六日所傳在與里納爾北部及北西部作戰中之德軍、自七月五日起激戰九日後、地上部隊擊毀紅軍戰車二百四十輛、空軍擊碎百六輛、其他百七十四輛亦不能使用云。

……國決勿使用諸法艦、故而同美國方面在開會中軍申該法戰艦必須歸返法港也云。

（斯德哥爾摩十七日電）倫敦方面頃於十六日接露美法關於亞歷山大港內法戰艦事之照會、倫敦政界人士宣稱、英政府在任何情況下、不允法國戰艦歸屬敵方、或歸敵方管理、再美國政府對於此層、與英方採取同樣調論、威爾斯美國務次官十六日之文告可證實也云。

法開首腦會

（巴黎十七日電）法總理賴伐爾、頃於十五日在巴黎「麥蒂農飯店」延見駐佔領地區長官布里農、舉行會談、事後延見法海長與分海軍上將、交通部長吉布拉、工業生產部長皮奧隆、勞工部長德桑、德法經濟促進部長官白諾特、猶太問題及警察長步西爾等。

埃爾阿拉明地區
展開大戰車戰
德義軍出動大部隊

（里斯本十七日中華社電）據開羅來電、埃及戰線德義軍、十六日晨向埃爾阿拉明中部地區出動戰車大部隊繼續攻擊、英軍亦以戰車部隊相對抗、於是兩軍間展開大戰車戰、激戰終日、同時、北部地區德義軍亦開始猛攻、兩軍爭奪埃爾埃蘭陸、一進一退云。

美芬斷絕 外交關係

（里斯本十七日急電）華盛頓十六日後來電、美政府頃發表正式宣言、宣佈美政府與芬蘭政府斷絕外交關係。

國府財政金融
不惜予以援助
日首相宴周財長致詞

（東京十七日中華社電）東條首相十七日正午於首相官邸開國民政府財政部長周佛海氏之歡迎午餐會、政府方面除東條首相以下以島田海相全閣僚及四長官爲主賓、周佛海氏以下潘儀備銀行東京辦事處長、黃濟顧問、木村中央儲備銀行顧問等爲來賓、徐國民政府駐日大使等亦出席、由東條首相致詞、盛共進午餐、並作種種懇談。

（東條首相致詞要旨）國民政府自成立以來、當國於處理中國事變同調之各般施策、克能發揮同甘共苦之精神、尤以自大東亞戰爭勃發以來、汪主席閣下以不吝協力謀大東亞建設之誠意、對新大東亞建設之征戰、從行徙事全幅的協力者、帝國政府深爲感謝、且表敬意者也、在中華民國通貨問題極爲複雜、其處理亦甚困難、但國民政府自中央儲備銀行設立以來、逐於通貨金融方面強化統制力、尤以伴隨大東亞戰爭勃發、舊法幣急激下落後、不失機會、切離新舊兩法幣之等價關係、講求措置、復至最近、漸次採取舊法幣流通禁止之措置、茲中央儲備銀行券名實俱成爲國民政府唯一法定通貨者、實堪慶賀、然今後須要解決之財政金融上問題、尚留有多數、周閣下將此等諸案件或能分別適切處理者、余固信而不疑者也、即在帝國爲友邦中華民國、因在可能範圍內因有不惜與以援助之決心、今後關於各項問題、希望無限誠從事協議云。

周財政部長 實日報國會代表

（東京十七日中華社電）留日中之國府財政部長周佛海氏、十七日午前在帝國飯店招待日本議會代表、陸海軍報道部長及其他情報局關係者等開茶會、席間由周財政部長致詞、大意謂、國民政府遷都以來、得日本議會之厚意、表示感謝、則繼方關日新聞主筆代表一同致答辭、其後就新中國財政金融問題、作種種懇談云。

馬來食糧自給
增產計劃着着進展

（昭南市十七日中華社電）馬來食糧問題之解決、乃以經濟建設爲前提條件、須令人重視、軍政部自佔領以來、由泰國緬甸輸入多量外米、一方努意研究馬來食糧自給自足方策、結果完全達到自給自足地步、目下於編成中之軍政當局實行預算中、擬較相當所要經費、最近在馬來全州大肆舉開食糧增產運動、按從來馬來食糧均自海外輸入、即一九四〇年度乃至一九四一年度雖加以統計、但國內生產額僅達國內總消費額百分之四〇、此乃從來英國政府不事食糧生產而採取適當經濟之榨取政策之惡果也、而糧取利益之源泉也、原來馬來既爲肥沃新地、若採取適當政策、則食糧自給自可實現也、即軍政當局此次依增產計劃、最少於一年後仍保持其從來之自給率與依存率、但數年後不獨可實現完全自給自足之城、即依從米等之栽培、則產出相當數量澱粉、供給南方圈、其具體化第一步先由爪哇、台灣移植優良種子、此外並由菲島移入王蜀黍之種子、既輸入一部、業已配給各州、由篤好成績中一方由日本內地邀請農業技術專門家、樹立荒蕪地之開墾、灌溉計劃等、同時改良一般農民之耕作方法、並指導品種之改良及一毛作之指導、以謀增產、又對優良國營山營勞働者、均配給食品與休閒地、且獎勵供給包米、甘藷、野菜類種子、以便彼等食糧自給策、或依州廳鑑、使用失業勞動者開墾荒蕪地、使其栽培各種食糧農產物、特以失業勞動者之利用、乃解決食糧問題、同時亦解決因戰爭而發生失業之重大問題之一箭雙鵰政策也、與以上直接的增產計劃相併行、更整備在來農事試驗所、逐次設置農業金融農業教育等諸機關、以謀從來不振之馬來現地人農業技術之進步、因英國榨取的植民政策而敗荒金融之特產物中心主義、如斯完全生產之馬來農業、已達成食糧自給之城、而進入光輝方向第一步云。

中學教員 訪日視察團
經滿鮮抵日本

（東京十七日中華社電）華北各省市中等學校教員訪日視察團、一行四十人、由團長孫經灝率領、經滿鮮等地抵日、首在京都觀察、十七日上午十一點到達東京、下午首赴宮城遙拜、繼訪問興亞院、並赴明治神宮、靖國神社參拜、一行預定在日本逗留二十四日、詳細視察各教育機關及學校云。

六新汽車線 整備就緒
本月末可通車

（北京十七日中華社電）華北交通公司、以汽車事業爲輔助鐵路之細血管、於內地交通之聯絡功能極大、故極謀進展不遺餘力、近復有六條汽車線準備就緒、於七月底通車、辦理客貨運輸、茲將六汽車線線名及里數詳誌如左、

（一）五台線由忻縣至五台七十公里、
（二）臨新線臨汾至新絳縣六十公里、
（三）陽泌線由河順至泌縣四十公里、
（四）蒲芮線由蒲州至芮城八十公里、
（五）溫縣線由懷慶至溫縣三十公里、
（六）孟縣線由懷慶至孟縣三十公里、

批六線共二百二十公里、對地方產業之開發、治安之維持、貢有莫大俾益也、蒲芮路之蒲州爲始、沿黃河東行沿線之重要農品、以棉花爲大宗、均賴此得以運輸、將來再擬東經懷慶縣、與京漢線連絡、實爲山西中部之交通要路云。

永定河上游決口
水防委會正防止中

（北京十六日中華社電）永定河上游增水以來、梁各莊河堤決口、於十五日晨零時半被水沖壞、蒼供口處復告決潰、下河水乃於是日上午七時二十分被水沖毀、至十米左右、旋八點半更擴大三十米、北京工程局接報告後、立即派人前往查視、並籌商對策、現已將沖毀處上面已架木橋、行人通行、但因水勢擴大、水之深度已減低、所沖毀之口約達一百二十米左右、浸入村莊共有十一個屬後如水域再行擴大、則有浸害至三十餘村之可能、但以現地勢觀之、今明日該處如無大雨、恐不至再有何嚴重之危險、刻下水防委員會正會同各方以全力防止水勢之擴大云。

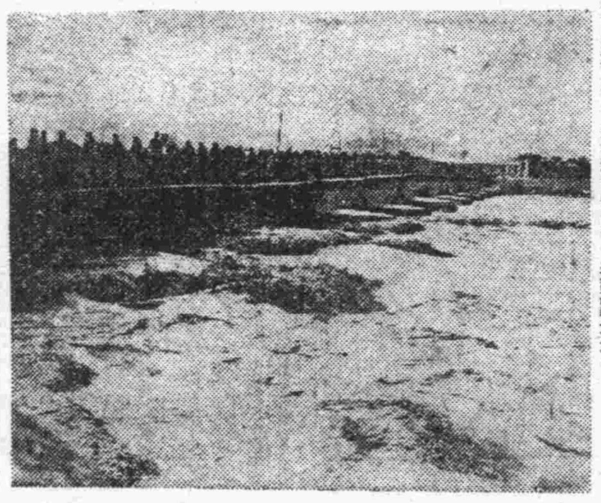

（圖爲蘆溝橋下之水流）

濟南連日降大雨

（北京十六日中華社電）山東省內日來大雨、連日陰沉、雨量已達十八厘、雨之深度尤以濟南北門外方面雨量最足、農田收成有望、十六日山東省長唐仰杜氏已電主委員長報告一切云。

南部戰線戰局
已至最後階段

（里斯本十七日中華社電）東部戰線南部地區之戰局、將進入最後階段之洛斯托夫及斯塔林格勒攻防戰即急迫由米勒羅波撤退之紅軍、渡加里特瓦河之德軍、日下與在柯西阿爾與克里米洛間線構築新陣地之紅軍、展開壯烈白刃戰、十六日夕刻既過斯塔林格勒西方二百五十公里地點、一方攻俄洛西洛夫格勒之德軍、已突破洛斯托夫州境、唯紅軍鑑於洛斯托夫防衛重要性、特於俄洛西洛夫格勒地區傾諸死力阻止德軍猛進、今則南部戰線紅軍已遭遇較去年同期以上之重大危機、於茲二、三日間之戰局推移、將決定德蘇全戰局也。

蘇瀕崩潰危機
要求英美力助
亟欲結成第二戰線

（里斯本十七日中華社電）德軍夏季攻勢急速展開後、全線紅軍已瀕於重大危機、英美方面亦已發生深刻反響、要求即時形成第二戰線救援蘇聯之聲、各方面喧囂塵上、又蘇聯方面似亦盡力運動英美方面實行對蘇援助措置、據十六日美聯社倫敦電、蘇聯已令駐英大使向英政府當局要求即時開始歐洲大陸上陸作戰、同時誇大宣傳南部地區德軍之損害、、第二戰線之開始今爲絕好之機會、又十五日紐約泰晤士報、亦強調第二戰線即時結成急務如左、「攻勢後、齊頭東占軍接連敗退、其全面的崩壞、已迫目前、若英美有意結成第二戰線、須立即實行、從與其巧緩勿舉措退、若在蘇聯抗戰力陷於身不遂之後、即無任何效果、將英美空軍勢力大部分派往蘇聯戰線亦一策也云。

蘇主張佔領 德海軍基地

（昂哥拉十七日電）莫斯科方面據「真理報」十六日撰文敘述、蘇聯空軍方面……南部地區附近之德軍、實行猛佔領北海及大西洋沿岸德海軍諸根據地、此舉足以獲奪德國海軍之支援英美航運之可能、而英美獲得大西洋戰役之勝利也、該報曾力陳大西洋戰役之重要性、蘇聯亦十分重視之、但未曾吐露團關第二戰場之必要、「真理報」並闡示東線戰事危急之綱論、頓河流域戰事之不利。

賴伐爾訪德
檢討亞港法艦問題

（柏林十七日電）德外交部發言人十六日答復外籍記者詢問時、證實法總理賴伐爾業與德主管人士會見、並檢討關於現在亞歷山大港中被扣諸法海軍戰艦之問題、賴伐爾……

英對埃及國王
致送最後通牒

（北京十七日中華社電）據海通社柏林十六日電、據柏林所得報告、證實英政府對埃及國王法魯克致最後通牒之事、確屬事實、德外交部對提問者答稱、據所接報告、德外交部不能否認英方已向埃及法魯克致最後通牒、至關於埃及與軸心國間之關係、德外交部則云、由最近德義政府所發共同宣言觀之、對此問題、已勿贅多言矣、於同復埃及政府因英軍之壓迫不能自由行動之提問時、德方當局答稱、若在現在情形下、不能作到之事、必須以他種方法完成之云。

（圖爲法魯克國王）

瑞向英抗議

（斯德哥爾摩十七日電）此間官方宣稱、瑞典外交部頃訓示駐倫敦瑞典使館、向英政府提送抗議、關於本月十一日夜英機多架侵犯瑞典西南及西部諸鎮縣空事、瑞典政府同時對於英機最近飛越瑞海岸事亦提出抗議、並要求英方保證此後英機之不再侵犯瑞典之領空。

西班牙王朝 復辟或實現

（突里布十七日中華社電）西班牙外相史尼爾訪問羅馬以來、在西班牙復辟問題已成一般話題、當地各報於二十三日謂復辟或實現、然在瑞士布留之王兩側近者、對記者質問謂「現今無西班牙王朝復辟等問題」云加以否認云。

發明海用筏
日強化軍需物資輸送

（東京十六日中華社電）日陸軍當局爲軍需物資海上輸送力之強化起見、曾着手海用筏之利用、乃由陸軍需品木廠研究木筏間易高率的輸送方法、業已將原木編成潛水艦型、將其浮力海流巧妙利用、〇〇港與〇〇港間二百餘海里、以小馬力小型曳船一萬石程度之筏二艘曳航成功、陸軍當局對此海用筏木材輸送方法廣汎一般獎勵指導、蓋因船舶經濟的運營籌方針、現在陸軍實施之海用筏、多爲以原木五千石程度者而編筏、將來可由一萬石至四萬石程度而編筏、此海用筏軍需物資固勿論、而裝載生活必需物資達航、由因大東亞戰爭確保南方聖戰近至日本沿岸滿洲中國從事物資輸送、此海洋筏如從事大規模運營、船腹重點的利用有可能、而輸送力極度合理化增強、共榮圈內之物資輸送、與船隻擴充強化併行期待更加一層圓滑化云。

印度會議召開時
英仍不表示意見
印即開始不服從運動

（斯德哥爾摩十七日中華社電）印度國民會議派、黨裝誘派運用委員會決議之對英國勢力由印度撤退要求之英國政府表明態度、若會議派至於正式決定對英態度之八月七日全印會議派委員會、而英國不表示意見時、則屆時展開全印不服從運動者、勢乃必然、然如甘地已所說明、右決議雖非最後通牒、但對英國政府權力由印度即時撤退一事、更予一機會、彼英國失此機會時、而英印間危機將達尖銳之境、如斯英國之態度如何、最令人注目、諸如代表英國朝野輿論之倫敦泰晤士報十五日撰文論述如次：依然表示忽視會議之主張態度、唯英國允許印度組織自治政府、但敵人臨於門前以前、決不能實行也、又由戰後實施所與之約束將可實行然此事首應使戰爭對手國敗北、夫英國賦予印度提案之廣汎、完全且實際的未之有也、因國民會議派、應與回教徒聯盟及其他少數派之間、向建設所謂秩序之大事業邁進也、決議案之中、雖有使用暴力之詞、按此在現實上可謂威脅努力戰爭與印度安全爲目標之不服從運動之意味云、再印度不拘僅要求政治的自由、自任軍事的作戰自由委託英國、但英國態度如前述泰晤士報論調所見、欲對印度再加讓步者、將爲絕望、一方國民會議派於此次之對英決議、允許大限度之讓步、因之今後勢不能對英國再作如何讓步也、如斯之多論議之印度問題、亦愈至最後階段、在印度國民會議派展開不服從運動之際間、則印度之英國戰爭努力將遭遇多層困難也。

埃及與蘇彝士
陷落迫於眉睫（下）

△法國與蘇彝士

當蘇彝士運河開通時、其權利歸屬法國、作斯創立蘇彝士運河公司、爲一八五九年、蘇彝士運河開通則爲一八六九年、當時蘇彝士運河公司之股份爲四十萬股、其中之廿萬股以上爲法國人所有、九萬六千餘股爲埃及副王所有、其餘者則爲英國所有、但其後英國德帕賽家德帕賽所有之股份、增加至十七萬七千六百四十二股、均由後任之副王伊斯梅爾總督承繼、其後伊斯梅爾帕夏因財政困難、欲將其股份賣與法國、此時若法國該項股票收買、則蘇彝士運河及埃及將永由法國執其牛耳、然彼時有一卡斯特者出、聞知此事後、將其報告英國外相塔比氏、因彼時英國之議會、正在休會期間、乃由迪斯列利首相召開緊急閣議、決定借予羅斯卡爾德一億法郎、用其名義、將該項股票收買、於是英國掌握蘇彝士之千載難逢之機會、乃由此一猶太人創造、斯列利與羅斯卡爾德將英國取得蘇彝士運河之股票、由於英國收買此種運河利用、乃遂漸移入英國之手中、至一八八二年、埃及方面展開以阿拉比大佐爲首腦之排外運動、極爲激烈、英法聯合艦隊乃駛至亞力山大示威、其後英軍竟乘機將埃及佔領、法國所以未參加佔領埃及之原因、由於此列曼梁一派對政府欲行出兵之計劃猛烈反對、只得作爲罷論、而因此法國乃將機會錯過。

△德義之威脅

於十九世紀內、英國對地中海之交通路並無何等之不安、至一八七一年德意志帝國成立後、發展極速、尤其自威廉氏即位後、因努力擴充海軍、使英法兩國極感不安、英法兩國乃放棄過去之爭議、而力求接近、至日俄戰爭之一九〇四年英法兩國成立協定、至一九一二年、又成立海軍協定、約定如一旦有戰事勃發、法國艦隊應對於地中海之英國利益加以保護、英國海軍應對於北海及法國北部之海岸加以護衛、彼時已距一九一四年勃發之世界大戰極近矣、當時之德國海軍雖僅亞於英國而居世界之第二位、但其實力較英國相差遙遠、德國於世界大戰中、雖以潛水艇戰術對聯合國之艦隊予以極大之損害、但制海權則仍在聯合國之手中、英法於地中海之航行亦未受影響、但其後因義大利之進出地中海被接壤、英國主宰地中海之均勢、其後……一九三五年九月乃不得不收縮其地中海艦隊、至翌年相決意遇征比西尼亞後、遂使英國之安全保障成爲疑問、義國海軍無論如何不威亦不能阻止義大利遠征軍之通過地中海、又英國艦隊對於義大利空軍之襲擊、亦極感恐懼、乃行撤退至他島、演成英國海軍之勢點、暴露無遺、且對於英國國民亦引起極大之衝動、又英國空軍方面、亦感覺馬耳他島極感不安、但該島既爲不安、則直布羅陀及阿與等地亦難以確保其安全、地中海爲英國至印度之最要道路、該方面既感受德義之威脅、故乃有人推測英國政府或將集中其財力與勢力維護經過好望角之安全路線。

△未來之結局

德義與英國爭鬬於地中海乃此次世界大戰之特色、如蘇彝士陷入德軍之手中、則地海及近東之運命、亦將隨之而決定、且近東之油田亦不能自對英國供給石油、而必移轉於德義之手中、現埃及及蘇彝士之英國勢力、於德義攻勢之下、已如風前之燭、此實爲老英帝國沒落之表現也。

麗美人
羽芳著・許清繪

第十二章 靈魂的樊籠（14）

莫非他在外面是有了什麼危險、雖然不至於、然而人的腦筋所意想不到的事情也許真會發生呢！」她心中不禁驟跳起來了、衛小姐坐在對面的沙發捅完了一枝煙、就說、「我去打聽打聽、到底是怎麼一回事？」她急急地走出了屋、待了一會、一陣高跟鞋的響聲由屋外廊下流過、她也走了、漸漸的雨聲、却顯得更清楚、屋中那個鐘「叮、叮、叮……」發出一種特別清脆的響音、婉蘭抬頭看了一看、原來都六點了、她倒驚了一跳、屋裡屋外都是這麼寂寂、這間直像一座裝飾美麗的墳墓、她不禁的站起身來、眼前忽然發了一陣黑、又驚着一陣金光繚繞、她三五步走到了外間、一看燈都開着、剛才吃飯的那張圓桌照舊鋪上了檯毯、而且擺上了花瓶、

了誰的氣似的、而很嬌憨、有些成人的貴族小姐氣派、婉蘭以爲她許是這裡什麼親戚家的小孩、看新娘子來啦、就點手笑着叫她、「來！來！進屋來玩吧！你姓什麼」這個女孩子却沉着死板板的一張小臉、兩隻圓得跟小煞龍似的眼睛瞪着婉蘭、反口問說「你姓什麼」問得很乾、一點也沒有溫和客氣的樣子、婉蘭不由得更怔住了、這女孩伸出小手來狠狠地指着婉蘭、話像小刀子似的那麼快而且尖利、說「你憑什麼到我們家裡來呀、把我表叔跟我娘都給氣走啦！你賠我吧！你是要飯的出身、你窮不要臉」婉蘭突然生了氣、而且總許臉色立時變了、同時已猜出這必是蘇瑞梅的女兒、叫什麼琳小姐的、這孩子簡直是特意來侮辱自己、一定是她母親叫她來這樣作的、便也沉下臉來說

却一個人也沒有、她更有點驚懼、她要叫梁媽、但又想：「這裡要呼人也許有按鈴兒」她遂就向四下的牆壁間去找、但是、只見有三四個精緻的電線是跟電燈有關聯的、却沒有一個按鈴、她心裡更焦急、走過去輕輕推開了一道門縫、看見北屋、東屋、南屋、連廊簷下都是燈光輝煌地、纖纖的雨在庭中飄密地飄着、天空已被黑了、而挾着雨絲的一種異風吹來、她身上這件袷衣有些禁不住、她趕緊縮閉住了門、轉過身來、對着那由天花板垂下來的一盞有粉紅綠悲紗罩的電燈發呆、而待了一會、忽然又聽身後的門響、她趕緊轉過來、以爲是梁媽或是衛小姐來了、來的是一個身材矮矮的小姑娘、她穿着青嗶嘰的裙子、藍布小學校的制服、外罩着一個西式的花呢的短外衣、腦着是一臉兒很紅潤、那眉目之間很熟、長得有點像誰呢？婉蘭可一時想不起來、這個女孩子、看樣兒不過七八歲、可是臉上沒有一絲天真的笑容、彷彿生

「你一個小孩子你怎麼說這樣的話？是誰教給你的？」那孩子就依然倚着門框狠狠地瞪着她、婉蘭氣得身子發抖、掙手說、「我不能跟你一個孩子一般見識！你小小年紀這樣不通理性、可見你沒受過家教、不叫人喜歡你、我不理你！」那孩子說、「啐！」一口吐沫直啐進門來、幾乎飛在婉蘭的絲絨旗袍上、婉蘭瞪起眼來說、「你是怎麼回事？你是哪兒來的野孩子？」那孩子說、「這是我們的家！」婉蘭冷笑說、「你的家？哼！你大概也忘了你是姓什麼了？我、我跟你嘔這氣爲什麼？你一個小孩子」小孩子却逼進門來了、說、「你滾！這是我們的家、你是臭要飯的！」婉蘭狠狠地啐了一口、小孩子更狠地還口啐她、並說、「我們都知道你的底、你不配到我們家裡來！你沒有臉！」婉蘭本來已經忿忿地回過身來了、聽了這話却又翻身、氣得竟要打這孩子的嘴吧、發抖地說、「你才沒有臉、你小沒有臉、你母親老沒有臉、她老沒有臉！她更沒有臉！」

頭痛聖藥
註冊商標
新腦
醫學博士 森田資孝先生發明
立止頭痛！靈効如神！！
腦新如遇頭腦疼痛非常難忍時、頭目眩暈神智昏迷時、或讀書過度精神疲倦時及惡醉宿酒未醒時、倘速服腦新、可立見奇効、其効若響、服後三分鐘、頓覺頭目爽快神智清新、苦痛若失、有如夜月秋遊能有心曠神怡之妙、此偉績確爲本劑獨具之特長、且雖連續服用、對於腦神經或心臟胃腸等、決無副作用、亦無影響、孕婦服用亦無害
主治 偏正頭痛 頭沉神昏 頭洪眼花 腦貧血 精神萎靡 顏面神經痛 宿酒惡醉 暈船暈車
包裝 四包 七十錢 十包 三十三包 二十八包 六十包 六百三十包
★腦新向來馳名、一般人購買乏法、中外各地發售
★近來暗中有以不正當手段冒稱本名製造假藥者
★近來發現各地有假冒本品、請注意商標
大日本名古屋市東區東新町 荒川長太郎合股公司

口腔殺菌 補助消化
哈！！無論男女老幼
口腔糜爛！牙床發炎！
那是胃火上昇、可怕呀！
亂用他藥，不便，難好。
速服仁丹！
含於口中殺菌消炎
吞入肚內強胃敗火
這是本品的特長
仁丹

主要製品概目
發變電用機器
鑛山用機器
製鐵精鍊用機器
土木建築用機器
運搬荷役用機器
交通用機器
通信用機器
化學工業用機器
纖維工業用機器
一般工場用機器
電線及鐵、鋼類
家庭用電氣機器
資本金 三億五千八百萬圓
北京營業所 北京內一區王府大街六十 電話(5)一一八一〇・二〇八二
天津出張所 天津日本租界宮島街一番地之六 電話(2)一一三四
本店 東京市麴町區丸之內二丁目十二番地
日立製作所

HHH BOOT POLISH
三愛趣牌皮鞋油
購本塗油 保證皮鞋柔軟 經久耐穿 而且光澤美麗 足以動人
總經理膠州路金森洋行

寶鼎蚊香
是近代最新發明的衛生品 不特殺蚊力大且能避瘧防疫 今爲酬謝顧客價目特別減低 各大藥房商店均可購取
吉祥製香廠 青島四方宣化路 招聘本外埠代理店

德盛號
販賣大小鐵筒
寧波路二十二號 電話分機2二八〇七號

烟台 白光 華蘭 地
青濟總經理 永茂號 地址山西路廿五號 電話(二)八六九二

蔣共匪內部崩潰 宣傳中暴露無遺

大島部隊從軍記（二）

井上（虎）本報特派員

壁書考現學

一步入匪區共產匪特意之壁書牆壁之上，觸目皆是，而此壁書亦有種種變遷，如由歷史之過程加以研究，則共產匪及將系匪團態度變遷之痕跡歷然在目，誠爲難於啟東之研究對象也，自今迄三四年前，共內容竟於「打倒日本」之一句，可反映敵之無意，有相當雜傳之感，然其間有類似兒戲鼓吹反戰思想之日本語宣傳文字，固然如此宣傳物，日軍將兵視若無睹，日軍勇士等反與「敵不過如斯而已」之感，敵之宣傳愚劣殊屬可笑，共宣傳價值等於零，又共匪壁書中有極爲淺薄宣傳共產主義之宣傳文字，由宣傳文者人首先感覺者，乃共匪自行暴露思想方面之如何低劣而已，倖隨日軍戰果之節節擴大，國際情勢刻刻對敵方不利化時，壁書亦反映共間之氣氛，蓋壁書宣傳對日軍毫無所謂，寧促彼等本身奮起之手段而使用共宣傳，同時對民衆宣傳亦開始相當執拗表現，尤值注目者，無遺憾而暴露將共相剋之敵戰線之內紛與象，日「將共合作乃中國的使命」日「要統一抗日戰線的結成」等，誠不遑枚舉，其次發現之宣傳標語，足暗示敵陣線內部組織崩壞而大書「須精誠團結」「一致起來」文字，蓋不啻匪讀敵之團結逐次潰散之證左也，禦防止逃走兵之壁書，亦到處頻頻發現，將敵厭戰氣氛，敵自身自曝於白日之下，如「逃走者槍斃」，「同志團結」云云，可憐之宣傳標語，亦復可笑，至最後遂對民衆強迫擁護抗日戰線而悲鳴，如「要供給抗日軍隊糧食」之標語，到處張貼，壁標語上，現只有改書「將共合作」，「防止逃兵」，「強奪食糧」等壁書文字耳，總之，共匪或將系匪團，今也完全喪失昔日呼號「抗戰到底」之目的，而忽然轉落所謂「地方的孤兒」只拚命彌縫自己敗戰陣營，而忘戰鬥，如喪家之犬，彷徨求食，陷入餓鬼魔路，此乃將共殘匪之現在狀境也，其壁書形式，已有種種改變，全壁面所書大文字，現已絕跡，代以羅列之文字，描劣主張，復有將壁面之一段，分橫二尺縱一尺五寸左右，塗成黑板，每次以粉筆書所要之記事，成爲壁報型，敵採用此黑板式壁報者，蓋含有大島部隊反間苦肉計奏功之意味，緣對此等壁書以從來經日軍予以抹消，新書以建設運命之文字，但至翌日往觀，又變爲敵宣傳文，儼如壁書比賽，極爲麻煩，大島部隊長有鑒於此，乃設一計，在一切壁書之橫處，添寫僞八路軍、僞〇〇匪等逆文字結果，大爲狼狽之敵匪卒於拂拭敵自身所書之壁書宣傳文，究極壁書之變遷史，不啻彼等自身將共內情詳細記錄而告白，反露馬腳，敵之愚狀概可想見也。

（未完）

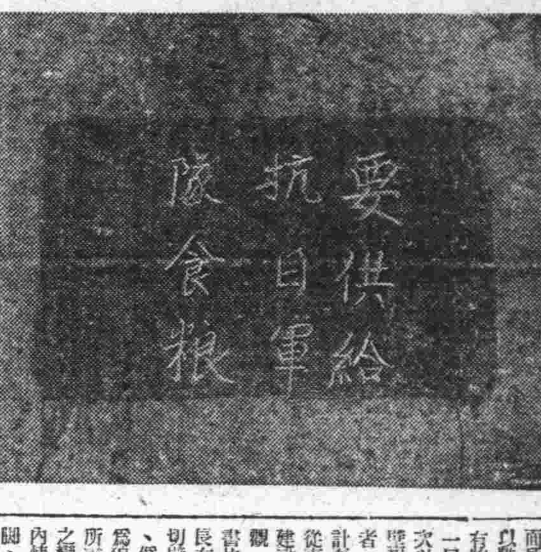

共匪對民衆之宣傳壁畫（井上特派員攝影）

日軍魯東肅正討伐 棲萊殘匪覆滅殆盡 匪民分離尤收顯著效果

（〇〇部隊十七日發表）以事變五週年之興亞記念日爲期，突然開始第二次魯東肅正討伐，此次以七、七記念日爲期對有露抗幻化之共產軍，先發制人，又因山東半島陸海協同作戰，共根據地悉被覆滅，對共企圖再事掙扎之山東縱隊第五旅及第五支隊，爲挫折共挽回勢力，加以清剿，復於小麥收穫期，阻止敵匪掠奪糧秣，積極的實施經濟封鎖，此三點實有重大意義也，討伐對棲據棲霞、萊陽相結之線以東鋸齒牙山、青山、郭城朱吳附近根據地之共產軍，毅然從事討伐之上村、山本、大島、池田、田副各討伐隊，一齊以七月〇日開始行動，上村討伐隊由東北方對大之口、小之口、史家之敵，山本討伐隊由西北方萊裡方向，以一部分以牙後，主力與上村討伐隊相連繫，攻擊史家之敵，大島討伐隊由西南方刑村方向，以一部分，以龍灣泊、萊格莊、爲主力，攻擊宋與附近之敵，池田討伐隊由東方水道集方向攻擊沙家、南馬石、閻子之敵，田副討伐隊，由西南方攻擊青山、桃園附近之敵，在此次討伐，共產軍毫無抵抗意志，僅躲避日軍銳鋒，四散竄逃，各討伐隊冒炎熱被霖雨所侵，不分晝夜，續行索敵行動而走頭無路之共匪在各處均被擊滅，在此次討伐有形無形之戰果，尤以與敵陣營之打擊與匪民分離之價值特別顯著者也，此次討伐綜合戰果如左，

一、我方損害，戰死一、負傷二，毀滅敵施設六，內計手溜彈製造所三，兵器廠一、印刷工廠二。

一、敵遺棄死體百二十七，俘虜九十八。

一、鹵獲品，重迫擊砲一、同彈五百四，自動步槍二、同彈三十六，步槍百八、同彈二千四百六十二，手槍八、青龍刀十一，刺刀三十六、手溜彈五百八十五，其他鐵線、火藥等甚夥。

覆滅共匪據點 日軍精銳收大戰果

（山東〇〇前線酒井本報特派員發）因皇軍連續之痛止討伐，敵軍所恃爲據點，悉而喪失，今僅在天險山嶽地帶苟延殘喘，對殘存八路匪加以最後大鐵槌之第二次魯東肅正討伐，由炎熱之七月〇日起開始，一旦開始行動之上村、山本、大島、田副、池田諸討伐隊，深入殘存八路匪特爲最後據點之鋸齒牙山、郭家山，加以急進，搜索敢走敵軍，相繼覆滅敵後方施設，以牟平、棲霞、海陽縣境爲中心而展開殲滅戰，於晉東苟延殘喘繼續蠢動之共產系山東縱隊第五旅，與姜立川匪一部，相剋益形深刻，今則已達最後階段，惟此國共相剋時遽接再建體勢之共匪第五旅團集結以南馬石及閻子爲中心之地方中情報之日軍池田討伐隊，〇日午後三時，向〇〇進發，一路向南馬石挺進，炎熱夏天太陽照耀身體，如火如荼，既無微風，復有黃塵飛舞，而軍靴盡爲黃泥所纏，踏破田野、河床、山岡、羊腸小道，進軍之兵士，汗流如水，僅持水筒之水以解渴，然一喝即變爲汗流，迄至南馬石十一里，不得不繼續急進軍也，惟步行乃戰爭之一部，不分晝夜，仰望山頂與星辰，其間谿谷流水，不知所至爲何處，及軍行進漸次突入八路本據，此雄壯軍靴之音沙、沙，威鎮夜之山河，乃日本陸軍所向無敵兵士軍靴之音，已破曉，則目的地已近。

通過被彼我之八路壁壘，接近轉山頭部落時，有十名八路工作員小隊由彼向通過日軍加以射擊，日軍先發制予以應戰，立即擊斃七名，其中有婦女八路兵三名，誠爲抗戰無益之悲慘姿態，據部落民談話，此八路工作員由昨夜潛入該部落內，強徵物資、稅金，威脅良民，惡虐非道，諸於極點，洞悉日軍急進，周章狼狽，逃避無蹤，憲至皇軍正義之天誅，實令人痛快淋漓，即部落民亦無不歡喜感謝。

隨此歡喜後，更事前進，與由台上附近而來開動宮崎隊合流、愈愈開始攻擊南馬石閻子，堅壘陣帶，整備戰鬥僞形，如怒濤之勢，日軍壓迫南馬石，則早知日軍來擊之敵匪，僅放二三發信彈而逃走，以得意之快速向西方竄逃，佔領南馬石後，加以猛追之日軍，急追又復急追，一氣突破四里半，攻擊閻子，此處既已無敵影，食器食品，狼藉各處，此乃敵周章逃走之左證也，後經敵司令部觀察時，僅殘貨物約起三面鐵鍋中敵臥不少新饅頭，此乃無暇進剩飯之狼狽情形也，然擲棄饅頭逃走之共匪，即由宮崎隊追擊，而掃蕩本隊該部落，更向棲子進擊，於此處宿營。

然該部宿營於此，最感忙倦者，乃無線隊，如架高架線，接裝機械，發動電氣，僅二、三分鐘間完成準備，而開始發信，其忙碌情形，不先形容，受進電波之無線兵之顏，雖如火之緊張情形，「友軍在何處」，「共匪向何處逃走」，「本隊在此處」，相繼翻譯發受信之電報，或作報告，或予部隊轉戰之指針，依此無線隊之報告，則敵大部隊遭日軍急追，敗亂敗走，逃入棲霞東北七里鋸齒牙山中之本據點，業已判明，日軍即開始行動，池田部隊亦轉調銳鋒向鋸齒牙山猛急進。

敵步哨威嚇彈忽然飛來右、峰、左山，時現時隱，如其說八路兵狙擊日軍不如說自方接日軍來襲之報而發射步槍，接近敵軍勇氣百倍之池田部隊一氣進抵李老鋪，穿越河原以怒濤之勢加以肉搏時，予料此地最後據點將爲敵軍死守，但敵軍不出此，竟採逃亡戰術，由山後一鼓由細道奔向清香崮方面逃走，但逃走之二三十人憑高地作殊死反攻，而日軍即予以應戰，不顧惡劣地勢，一齊開始射擊三分鐘，使敵軍沉默，背負傷者血泄淋，約斯李老鋪完全爲日軍佔領，則敵將爲最後據點，此該完全覆滅矣。

唯李老鋪附近係有兵器廠，被服廠等之後方工作基地，且爲蠢動僞匪隱藏處，而其要塞堅固，足誇一時，經日軍攻擊不克之進擊，而一舉使其潰滅，今也已無憑據場所，且無居處之八路軍，呈支離滅裂之狀逃入天險山嶽地帶而自滅也，戰鬥與止大戰鬥連與即追擊彷徨之敵兵、由此山嶽直奔其他山嶽，由谿谷直奔其他谿谷，由據點直奔據點，連不斷之猛追擊，則敵據點相繼覆滅，而與後方基地已斷連絡，制敵最後死命之池田討伐隊苦心敗殲無形大戰果也。

由李老鋪出發之日軍，更經由十字鋪、辛莊、牙後、許家台諸部落，到達亭口，因遭日軍完全經濟封鎖則匪區地帶非常缺乏之物資，至火柴、麵粉類，自不待言，即所謂食糧者，已無一粒，所存者僅大甕中貯藏之已腐爛二三束乾草也，然此處所收不依戰鬥之大戰果，唯此浸透之日軍經濟封鎖之力，極爲偉大，今也對八路軍常套手段之「先甘後苦」甘言業已明瞭之部落民，均表明信賴日軍，「協力新政府」之真意，至劃共自衛標語，各部落民衆間均自動張貼於各處，實收不多見之戰果，池田討伐隊向〇〇進發以來，突破五十里，毫不休憩，即急襲在郭家山中蠢動之山東縱隊第五旅一部，悉將敵設施覆滅，共匪已陷於不能再起之大打擊中云。

日海軍聯合陸戰隊 甌江岸上陸成功 與瑞安陸軍部隊相會

（浙江省前線十七日中華社電）日本海軍聯合陸戰隊精銳、十七日午前六時半，在甌江江口稿下村（溫州東方二十五公里）附近成功無血敵前上陸，目下擴大戰果中。

（上海十七日中華社電）日中國方面艦隊報道部發表（十七日午前十一時）中國方面海軍部隊精銳，十七日拂曉突如在稿下村（浙江省東南甌江河口）成功兵不血刃而登陸，向盤石衛方面如疾風捲枯葉而進擊，目下戰果正在擴大中云。

（浙江前線十七日中華社電）甌江敵機雷啟開部隊，十四日午前六時半，於曉光中一齊進發，冒敵軍砲火處分多數機雷，同七時半，溯江市上，同七時半，與瑞安方面陸軍部隊在甌江岸下湖附近作感激之握手於是達到所期目的矣。

空軍猛炸 盤石僞軍

（浙江前線十七日中華社電）日陸軍航空部隊，十六日午前對面臨溫州東方甌江河口盤石之敵及軍事設施，重加轟炸，使之焚燒，擧莫大戰果云。

時論 印獨立意志益加堅強

無論英國對印度用若何懷柔手段，思欲永遠牢籠，不使覺醒，但以世界情勢演變，致英已至日暮途窮，印人不甘脫離枷鎖自謀解放則已，倘仍思解脫羈絆，謀求獨立，實爲千載不遇之良好機會，然而印度謀求解放，已非朝夕，豈能遺此東亞大機會，故自大東亞戰爭爆發後，印度獨立運動風起雲湧，一發不可遏止，最近甘地主張英由印度完全撤退，即樹立臨時政府，更進一步強硬，甘地與記者會見席上談及國民會議運用委員會，決議宣言，「若英國由完全行爲上由印度撤退時，斯際之變化想不致有何紊亂，集合有責任之賢明人士，俱行協力，樹立臨時政府，現在各派運用原有機能與否尚不得知

自由印度究何所担負？參加軍事行動歟？或選擇非暴力方法歟？尚不能明言，末謂印度四億民衆如有轉換可能，正爲世界變革之意味云云。」

印度國民會議派運用委員會之決議案，力主英國撤退英國朝野騷動，譏敗戰之英國，以印度爲庇寒處處，印度安然無恙，英尚可勉強掙扎，倘印度有變，英國全面崩潰即隨之立至，然印度畢竟將何如乎？由於甘地談話即可窺其過半矣，其謂英國完全由印度撤退，樹立臨時政府，不致有何紊亂云者，反面即英國在印勢力如不自動撤退，將不知惹起若何紛？不合作運動立時可以發動，最低限度對英國防統制事項不與協力，及拒絕納稅等等消極行動立時實現，甚至演出其他暴動亦未可知，以疲敝之英國，只此消極運動，即將制其死命，更不禁其他，然則英國將何如乎？自動由印度完全撤退，使印度自由獨立，固較省事，但英國必無若是豁達，不肯輕易放棄，至是惹起之惡感或更甚於今日，印人有何行動，英或用以[illegible]起如何[illegible]爲判[illegible]緊迫[illegible]不合算[illegible]全由印度[illegible]亂，倒[illegible]雖然獨立[illegible]持，除自主權以外，絕不格外與英國爲難，如果英國不顧一切，對印依然拉住不放，印度至於此時決不能再事忍耐，不擇任何手段，必求達到印度獨立而後已，至那時印度獨立全由自力得來，勢必與英國成爲仇敵，若此英國將更感不利，然而英國將何如乎？[illegible]

重慶如不放棄抗日 必受澈底膺懲 義大利日報刊載論說

（羅馬十七日中華社電）義大利日報，十五日報上，以中國事變爲題，載一論說，謂現在日本在周到計劃之下，實行對重慶作戰，今後蔣介石若不放棄其反日政策則日本爲解決事變計，即不能緩和其膺懲重慶之作戰，其文如次，

過去五年間日本既使重慶陷於孤立狀態，同時予以莫大損害，嚨侏一億八千萬以上人口之莫大肥沃土地，而並常事變第六年之初，不獨中國即太平洋地域之英美勢力亦被完全除去，蔣政權漸於崩壞，反是，日本已樹立太平洋印度洋之大勢力圈，加之日本已得到其占領地域內之住民尤其中國人之協力，獲得南方諸地域，同時，蔣介石已失其抗戰理由及長期戰之希望，英美等聯合國所謀包圍日本之企圖，於蔣介石爲不可能，一方南京政府於其逐日強化各種部門，益行發展，擴國民政府機關，日本人漸將各種階級之中國人在東亞共榮圈確立之下包容於自己陣營中，重慶重要人物陸續投降和平陣營之事實，足證明現在大和民族與漢民族之鬥爭自始即無理由，然重慶若不停止抗戰日本即不緩和其澈底膺懲云。

孔子誕辰日 中政會議決定

（南京十七日中華社電）中央政治委員會議，本日通過委員林柏生及陳春圃兩氏之提案，確定國曆九月二十八日爲孔子誕辰，按九月二十八日，爲孔子二千四百九十三周年誕辰記念日云。

回教總聯協助增產 組青年勤勞隊 赴滿洲各地作業參觀

（北京十七日中華社電）中國回教總聯合會中央訓練處，爲使回教青年勤勞奉仕精神上以協助物資增產起見，於滿洲炭礦股份有限公司華北勞工協會後援之下，特組織中國回教青年勤勞奉仕隊，並製定參加者規程，計參加人員，總額爲一百名，（參加者過多時以次錄選）參加者須有下列資格，（一）優先採用中央訓練處畢業生。（二）身體康健思想純良者。（三）自十六歲至二十五歲之回教青年。（四）於奉仕期間，並無家庭担負者。（五）經衛或有保證書者，其參加手續，（一）參加志願書，（二）履歷書，（三）保證書，（四）被服適合表四種書類裝後，自附備半身像片，交由各分會或區本部向中央訓練處申請，錄取後，車費飯費，均由該隊担負，被服等亦由該隊供給，（其他被襯衣可由本人自帶），並支給日用度若干，及由現地到達北京之旅費，一俟日內該隊組織就緒後，即由中央訓練處主事，長谷川忠三率領，於本月二十三日二十點，由京出發，赴滿洲國錦州省阜新市奉仕作業約一個月期間，再分赴新京奉天大連等地見學，預定于九月三十日返京云云。

廣州舉行 經濟綜合調查

（廣州十七日中華社電）興亞院現地當局，此次動員廣州日本商工會議所，廣東省建設廳，市商會等，實施廣州並其周邊地帶之綜合經濟調查，按此次興亞院之企圖，乃欲於共生廣東之經濟建設重日本南方經營運確之方向與資料也，則其成果大被期待，再右項調查根據左要領實施長期調查。

一、爲謀食糧問題解決起見，以調現地食糧增產對策調查、

一、水產資源調查，爲確定現地生產食糧資源，又企圖共榮圈內供給可能性起見，調查淡水魚之生產消費及其他。

一、農業經營，水利，肥料，病害蟲之調查及米生產費爲目的

一、主要水運調查明示華南商品移動系統，通運輸系統以期確定華南廣東，香港之相對的地位。

一、華僑現狀與動向調查，就廣東系華僑之勢力，華僑匯款狀況，華僑及華僑匯款地方動向，加以調查。

一、其他華南經濟之綜合調查

新黃河築堤告成 舉行竣工典禮 全長達百三十七公里

（開封十七日中華社電）爲將河南，江蘇，安徽省民由水難中救出而日華官民一體由昭和十六年度起夜以繼日着手起工之新黃河築堤工事，業於七月一日完成，全長百三十七公里，十六日午前十一時起，舉行竣工典禮，按此築堤工事之末期貿易遺將介石軍，於昭和十三年六月徐州會戰後將黃河堤防潰開，則河南、江蘇、安徽三省盡成澤國，住民日處絕望深淵嗷嗷待哺，現地日軍由安定民心以復興經濟見地上，爲阻換水路謀新黃河治水起見，特設臨時黃河水利委員會，由十六年度起，開始築堤在日華軍官民積極的協力之下，克服莫多困難，於茲順奏凱歌矣。

殲敵千六百名 冀肅清戰綜合戰果

（石門十七日中華社電）六月中在河北省中南西部各地區肅清戰，所獲綜合戰果如次：

交戰次數	三一五
交戰敵兵力	約四八、〇〇〇
敵遺棄屍體	一、六〇二
俘虜	九三七
鹵獲品 步槍	一五二〇
自動步槍	八
輕機關槍	八
迫擊砲	二二
洋砲	四六〇

各種彈藥其他甚多云。

日滿軍協力 擊潰冀北匪共

（冀北前線十七日中華社電）日軍與滿洲國軍緊密協力，冒酷暑於峻險地帶，對共產軍之第十八、第四十各師，實行猛攻，共產軍因不堪日軍攻擊，已將僞縣政府，兵工廠，被服廠，軍營及共產黨之抗日機關，強行放棄，而潰散逃竄。

國民飯店 特色
新聘京滬名廚 精製優良大菜 各式名目繁多 不及一一細載 烹調與衆不同 歡迎各界賜顧
西餐廳開幕預佈 裝飾內部 擇吉開幕
市民口福 地址：北京路八十七號 電話：二、七三四八號

江商株式會社 青島支店（華名 江商洋行）
營業科目：棉花、綿糸、綿布加工布、人造絲布製品、砂糖、鐵鋼、海產物、石鹼、染料、洋灰、三合板、建築材料、其他一般雜貨、機械部分品製作及修理、木工品製造
共榮社石鹼製造所 日本油脂株式會社 代理店
（甲裝機工所經營）電話一六五九號
青島堂邑路七號
支店長 二八二四號
棉花係 二四六三二號
雜貨係 二六一二六號
綿糸布加工品係 二二六八六號
同 二二〇三一號
華人眼房 二二六六五號
交易所專用 二五二七二號

心胃氣痛靈 心胃氣痛等症 小盒一元五角 大盒三元
養血調經丸 婦女老牌名藥 調經止帶 種子 每盒二元五角
搜毒清血丸 花柳淋病梅毒 清血永不復犯 每料一元五毛 加料三元
耳聾立聰丸 耳鳴耳聾耳底等症 服後立愈 每盒洋四元
七疝斷根丸 偏墜疝氣腎大 子母疼七種疝氣 除根 每盒三元五角
乾坤瘰癧丸 瘰癧老鼠瘡一料全愈 保除根永不再犯 每料五元
經售處 北京路長春堂藥房 金鄉路太和春藥房 山東路長春堂藥房 山西路長春堂藥房

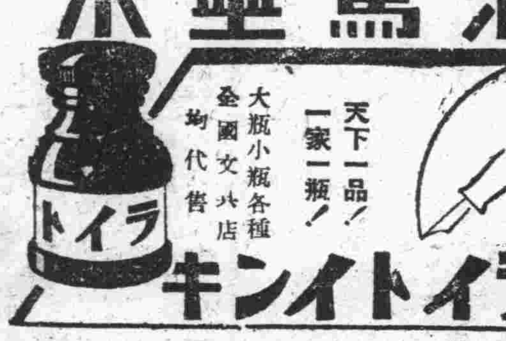

來篤墨水 自來水筆用
天下一品！一家一瓶！
大瓶小瓶各種 全國文具店均代售
イラトインキ
東京 [illegible]墨水股份有限公司

胃腸良藥 胃活
主治 隔食·食物不消 胃弱·胸腸膨悶 食物不進·胃炎 胃痛·惡心嘔吐 消渴·酒醉·吐 酸增殖·膨脹以及小兒吐乳等症
●各處藥房均有代售
發行 上海 山田製藥株式會社 大阪 山田安民藥房

去疲勞 健胃腸 強力 米太寶靈片
（定價）100片 [illegible]00片
發賣 武田長兵衛商店
行 日本大阪市東區道修町 天津日租界須磨街 北京東城崇文門內大街 青島市館陶路一號
5—1

根治淋症藥到病除 神効卓越獨樹一幟 強利比兒片
淋症纏身萬事落伍 期此靈藥立脫愁城
東亞建設，百政刷新，掃淋工作，刻不容緩，諸君萬一不慎，染患淋症，始而發熱腫脹，繼而排膿叫苦，抓耳撓腮，坐臥不寧，倘不及早治療，後患不堪設想，勿遲疑，速服本品保君立癒，恢復原狀！
◎內服三天 ◎破涕成笑
本品係由極緻密精純的雙連氨苯磺醯胺製劑更配合有力的化學劑，精煉而成的猛力治淋奇藥，根據二藥相乘作用發揮高度的殺菌効能，對於淋菌、連鎖狀、葡萄狀球菌等，能徹底殲滅，輕症一二日，重症三五天，依法服藥之下，止疼、消腫、膿汁斷絕尿液澄清短期治癒，永不再發，各大醫家，正在熱烈採用，患者諸君請速試服！

主治 急慢性淋症、副睾丸炎、丹毒、扁桃腺炎、中耳炎、齒槽膿漏、面疔、以及淋菌性攝護腺炎淋菌性新久婦人病等皆有奇効
各大藥房皆有出售
竹村製藥廠出品 大阪市東區南久太郎町
166

小學教員暑期講習班 教育局籌備就緒
辦法及各校聽講人數規定

本市教育局舉辦之小學教員暑期講習班，經籌備就緒，定於本月二十日起至八月八日止在師範學校舉行，其舉行辦法及受訓人員分配數如下，

「辦法」一、青島特別市教育局遵奉教育總署令，利用暑假期間舉辦講習班，（以下簡稱本班）共一切設施，悉依本簡章辦理之，二、本班以補充小學校教員學識，並促進其教學效能爲宗旨，三、本班講習期間自七月二十日起，至八月八日止，（星期日例假及開典禮休業式均包括在內）、四、本班設班長一人由教育局局長担任之，副班長一人，由教育局副局長担任之，總務長一人總務副長一人，五、本班設教務事務訓練三部各部組織如左，（一）教務部設幹事長暨副幹事長各一人，講師暨幹事各若干人，由主任聘任或派充之，（二）事務部設幹事長及副幹事長各一人，幹事若干人，由主任派充之，（三）訓練部設幹事長及副幹事長各一人，訓練指導員若干人，由主任派充之，六、本班學員名額定爲一百人（限於男性）、七、本班學員由本市市鄉區市私立小學校內，就身體健全之教職員選充之，八、本班課程，悉照教育總署之規定，爲講授課便利起見，分爲甲乙兩組甲組選修科目，定爲算術史地，乙組選修科目定爲勞作體育音樂，其課程總表另定之，九、本班課外活動規定如左，體操，音樂，游泳，參觀，座談會等，十、本班學員膳宿概歸公家供給之，十一、本班設於本市太平路市立師範學校內，十二、膠即兩區講習班簡章另定之，十三、本簡章自呈准之日施行

「人數」市立北京路小學校六、市立江蘇路小學校五、市立台東鎮小學校六、市立台西鎮小學校六、市立黃台路小學校五、市立四方小學校三、市立滄口小學校二、市立興亞路小學校二、市立韓哥莊小學校一、市立朱家窪小學校二、市立曲哥莊小學校一、市立張村小學校一、市立嶗山小學校一、市立雙山小學校二、市立李村小學校一、市立枯桃村小學校一、市立張家下莊小學校一、市立九水小學校一、市立上流小學校一、市立夏莊小學校一、市立惜福鎮小學校一、市立法海寺小學校一、市立寺灘小學校一、市立于哥莊小學校二、市立段家埠小學校一、市立大河東小學校一、市立九水小學校二、市立薛家島小學校一、市立小水清溝小學校一、市立小村莊小學校一、市立宿流小學校一、市立滄山小學校二、市立丹山小學校一、市立宋哥莊小學校一、市立大水清溝小學校一、市立板橋坊小學校三、市立浮山所小學校一、市立王哥莊小學校一、市立薛家島小學校一、市立黃島小學校一、市立北莊小學校一、市立紅石崖小學校一、市立南屯小學校一、市立下河小學校一、私立三江二、明德二、育英一、培基一、崇德附小一。

膠區組檢索巡邏班 强化夏防工作
已於十日起開始實施

膠區通訊，當此夏防工作急劇開展之際，本區警察科，爲切實加强本屆之夏防工作，特地組成夏防期間檢索巡邏班，以不眠不休之精神，從事於檢索巡邏工作，其組織計分甲乙二班如下：甲班，班長周梅菴，副班長王慶如，該班共分三組，第一組組長王菊玉，第二組組長高純周，第三組組長江敦福，乙班，班長楊志忱，副班長劉墨齋，該班亦分三組，第一組組長王占英，第二組組長宋德全，第三組組長馬元友，出勤時間，下午十時至翌日三時三十分，（凡於本日出勤者下午概不上班）、附則，一、自七月十日起，甲班開始巡邏，次日由乙班担任之，每日輪流周而復始，一、各班班長副班長會察指揮本班各組組長，一、各組組長依照劃定區段，督飭各組員切實施行之。

新民學院官吏教育班 招第八期學員
市署訓令飭屬選送

國立新民學院，爲造就官吏起見，所舉辦之第八期官吏再造教育班，特呈請各地官廳選送學員以資參加訓練，本市市公署，頃奉華北政務委員會訓令，特訓令市警察局遵照辦理，茲將新民學院原呈，官吏再造班選送條件，暨市署訓令分錄如左，

「訓令」爲訓令事，案奉市公署八字第二九三〇號訓令內開，爲訓令事，案奉華北政務委員會秘文字第四零三一號訓令內開，案據新民學院呈稱，竊查官吏再教育班，招收現職官吏入學施行再教育，經職學院歷辦在案，茲查第七期特科甲班學生，於本年七月上旬行將畢業，所有下屆第八期特科甲班招生事宜，亟應提前通令各機關，安速選送合保送條件人員，於保送截止日期前，選送鈞會，轉送職院，以資訓練而免貽誤開學，是否有當，理合檢同選送條件，暨各官廳（機關）選送人員數額表（分配表）一併具文呈請鑒核照准並請轉令華北各機關遵照，迅予選送是爲公便，謹呈華北政務委員會委員長王，等情據此，除指令該學院准如所請，並分令外，合行抄發原呈及原附件，令仰該市遵照，凡現任官吏具備附列條件，有志入學者，即由各機關按照附發名額表式樣，填造一份，於選送截止日期以前，呈送本會，以憑轉送，並仰轉飭所屬一體遵照爲要此令等因奉此，除分令外，合行令仰該局遵照，凡合於條件願求深造者，務於七月末日以前呈報來署，以憑選派此令等因，附選送條件選送人數額當

「原呈」新學教第一五三號，呈爲呈請事，竊查職學院歷辦官吏再教育班，招收現職官吏入學特科，施行再教育在案，茲查第七期特科甲班學生，轉瞬於本年七月上旬行將畢業，所有下屆第八期特科甲班學生招生事宜，亟應提前通令各機關，安速選送合保送條件人員，於保送截止日期前，選送鈞會，轉送職院，以資訓練而免貽誤開學，是否有當，理合檢同選送條件，暨各官廳（機關）選送人員數額當（分配）表，一併具文呈請鑒核照准併請轉令華北各機關遵照，迅予選送是爲公便，謹呈華北政務委員會委員長王

「選送條件」一、凡官公私立大學畢業者，而爲現在科長，（薦任者）或係同等官職以上者，二、年齡在四十歲以下者，三、體格强健堪受訓練者，四、思想純正志趣堅定者，五、民國三十一年九月二日，（水）新年前十時入學，六、期間約四個月，七、選送截止日期民國三十二年八月十日，

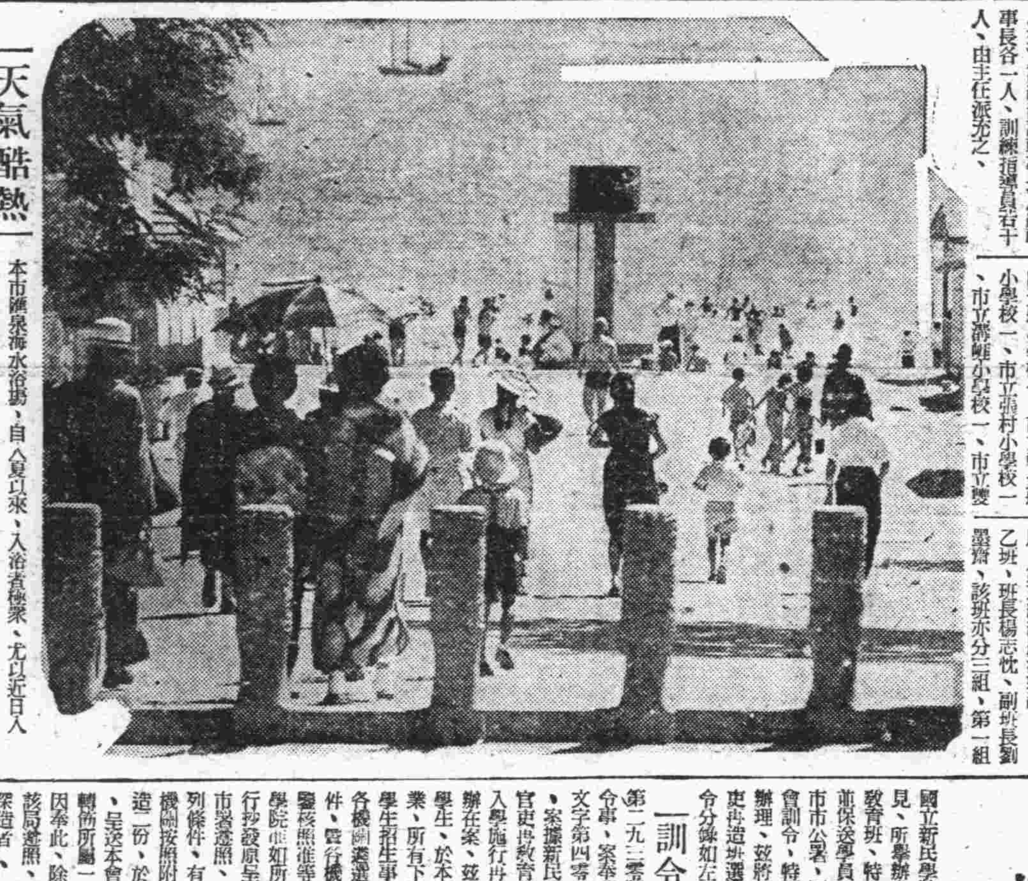

天氣酷熱 海浴人多

本市匯泉海水浴場，自入夏以來，入浴者極衆，尤以近日入伏，天氣酷熱，浴者愈多，匯泉道上來往行人，絡繹不絕，均手持小提包爲赴海浴者也（寫眞爲匯泉浴場熱烈之情形）

集華北一億國民總力 參加東亞新建設
新民會制定聯協會運營要綱

新民會中央總會經制定本年度各級聯合協議會運營綱要，分發各地總會實行，各縣及太原開封均經舉行完畢，本市聯合協議會則定於八月下旬召開，茲誌其運營綱要如下：

「各級聯協會之運營綱要」

（一）聯合協議會本質之說明 一、新民會的會運動，是集合華北一億國民的總力，爲建設東亞新秩序，集結興亞而參加東亞新秩序建設工作的國民運動。新民會的聯合協議會工作乃是完成此種國民運動的最重要手段，由於這種工作的推動，才能完成會的使命。二、聯合協議會是華北政府與民衆之間溝通意志的有機體，由此政府能使民衆明瞭一切施政與方向，同時在民衆方面，也可以使政府把握住行政的實績及其最的改善方策，使華北社會社會之經濟性及會社與國家的對立性如何改革，這是會運動的主要目標，我們的聯合協議會，便是達到這個目標的一種不可缺少的機構。三、聯合協議會是把握住現實的政府與民衆之間的反應體，由於這種工作的最善的運用、非但可以修正現政治的姿態、並可以促進新政治體制實現，四、聯合協議會是會務工作綜合的表現方式，由於此種工作的推行，可以將會務工作的現實全面的業績，加以全般的清算，會議的成果如何，也就是清算的數學的答案，根據這個批判，同時會務工作加以科學的批判，同時會運動的方向與前路，也是要看聯合協議的運營如何而加以決定的。

（二）現時局下聯合協議會之運營基準，一、華北是大東亞的地理上的最重要的地帶，也是決定大東亞之未來的根據地，本年度各級聯合協議會之舉行應注意華北在大東亞戰爭中所擔負的重大責任與兵站基地的任務。二、順應着大東亞戰爭的勝利與發展，要在聯合協議會中注入協戰的決意，並且揚非由大東亞戰爭的勝利的獲得中不能找到中國民族解放建設新秩序的出路的最高情緒。三、在此重大的時局之下，我們要加重「對內的反省」、並要充分的覺悟到非有良好的政治體制，不能使我們完成臨戰體制的任務。四、華北爲共產黨進攻路線的目的地，各級聯合協議會中，均應使反共意識發揚到最高度，五、本年度各級聯合協議會的舉行，應稱爲「決定年」，聯合協議會工作之成功與否，會工作的滲透性若何，均應以本年之運營成績爲基數，吾人應揭揚大之熱情與決心而運用之

（三）運營技術上之一般的注意事項，一、各級聯合協議會之舉行、應一洗過去之慣例，而以臨戰體制之「聯協定型」爲標準。二、要除過去之形式主義之表面的舖張，利用最低的工作費，發揮最高度的性能。三、各級聯合協議會，須以各該地方之狀況的姿態爲議案產生之根據。四、據本綱要之第一節，使會議之進行切合時局之實際。五、盡最大之努力，與各關係機關取得密切聯絡之諒解與協力，藉以運用本會地方機構的革命的使命，促進各級總會之橫的對外關係之改善。六、注意技術上之專門術語，極力求會議用語之通俗化，藉以增加民衆對聯協之認識，各級聯協召行時，應極力誘導民衆自動的參加旁聽。七、運營者對代表之態度、應重視聯協工作之嚴肅性與重大性，而重視代表之政治身份，務求和藹親切，俾增加代表之熱情，八、與各關係機關取得密切之協議，並就現地之情勢，共籌妥善之方策以保障代表之會後感受不合理之干涉。

（四）各級聯合協議會運營重心 一、各級聯合協議會之運營須參照本會各級委員會發揮其機能，充分使各級委員會發揮其機能，藉以增加聯協工作之機能，二、本年度之聯協工作以縣市特別區及省聯爲重心，道聯協議。三、縣市聯及特區聯舉行時會前須根據本運營綱要作充分之準備，必要時，得向上級直轄總會請求派遣指導者，由該指導者，就地直接參加指導，以期圓滑進行。四、縣市聯及特區聯舉行前，各縣總會應將各分會之工作詳加檢討，藉以充實聯協之內容。五、各縣總會除因特殊關係以致分會工作不健全者外，一律舉行縣聯合協議會，其無分會組織或僅有組織而未能實際活動與會員過少者，可舉行官民聯合懇談會，其分會組織健全而有特殊情形者（如治安關係等）亦可舉行懇談會。六、懇談會亦須以最大限度的根據，本運營綱要舉行之，七、因「道」於政治機構上之地位係中間地位，故道聯舉行時更應注意避免形式化，道委員會應保障各與運營應於最短期間內，力謀充實化，活潑化，八、第四次治安強化運動之推動，正值縣市、及特區聯合協議會舉行期間，關於縣市、及特區聯合協議會或懇談會之指導，務求參考第四次治安強化運動之指導綱要合併推行，以期於同一步調下獲得雙方最大之效果，

（五）聯合協議會之舉行地域，一、省聯合協議會　全部舉行之，二、特別市聯合協議會全部舉行之，三、道聯合協議會原則上不舉行，而舉行議案處理委員會，但道聯合協議會如有召開之必要時，可隨時申述理由，向中央申請召開。四、市聯全部舉行之。五、縣聯及特區聯之舉行範圍原則上，依據民國三十年度之舉行縣，但如必要時亦可增加舉行縣數。

（六）會期舉行日期及會場，甲、會期 一、縣聯合協議會之會期以二日爲原則，縣聯懇談會以一日爲原則。二、普通市與特區聯合協議會之會期與縣聯合協議會同。三、道之議案處理委員會或聯合協議會以三日爲原則。四、特別市聯合協議會之會期爲三日。五、省聯合協議會之會期爲三日。乙、舉行日期 一、全部縣市及特區聯合協議會或懇談會之舉行日期於民國三十一年四月十五日起至五月十五日期內，一律使其舉行完畢。二、道之議案處理委員會或道聯合協議會之舉行日期於民國三十一年六月十五日起至七月十五日止一律使其舉行完畢。三、省特別市聯合協議會之舉行日期定爲民國三十一年八月十五日起至八月底止一律舉行完畢。丙、會場 舉行各級聯合協議會之會場原則上於各級總會之所在地舉行之。

懸獎入選論文
七七事變之起因與發展（四）
汪力文

和平不成，皇軍大舉膺懲，僞政權軍威所及，罔不克取，僞政權從事空言，雖挽殘勢，負隅偏安，已成弩末，猶且妄翼英美援助，一向將大言傳之「一面抗戰，一面交涉」，遂成百分之百抗戰論，其時友邦偉大政治家前首相近衛公，洞鑒僞政權之害，乃本一貫之和平初衷，發出和平聲明，以東亞永久和平爲前提，以建設東亞新秩序爲依歸，懇摯喚醒僞政權最後之覺悟，期待其真誠的合作，化干戈爲玉帛，化仇讎爲親睦，攜手同行，向東亞解放之途邁進，一心一德，共存共榮，其襟懷之豪放，眼光之遠大，洵非偏與淺見之所能企及，如僞政權之一般從政者所可企及，不意執迷方迷夢方酣，對此無徹底之覺悟，遂使東亞之曙光，觀察瞬間，千載一時之良機，失之交臂，幸我明達之黨國元老汪精衛先生，獨具卓識，不忍生靈塗炭，黎庶永淪苦海，毅然衝破生死關頭，出任艱鉅，於歐戰爆發聲中國府還都，以反共和平建國爲職志，再造新生的中國，此不僅民族國家之幸，抑且東亞人之幸也。

還都以降，外得友邦朝野上下人士之一體支援，內受和平區內全部民衆之愛戴，曾幾何時，而建國基礎已漸鞏固，民生經濟，日趨繁榮，反觀渝僞困處邊隅，一籌莫展，一方親抱於共產抗戰理想，成一方縱橫捭闔之策，五年於茲，由於軍事的敗北，政治的黑暗，黨派的糾紛，經濟的恐慌，民心的動搖，士氣的沮喪，無一不顯示日暮途窮之徵兆，同時友邦日本全國人士一致奮起，努力從事於擊破東亞舊秩序，到處發揚八紘一宇之堅苦卓絕的精神，自七七事變以來，國外軍事進展之神速，和平區治安之強化，國內經濟之穩定，秩序之良好，資源之充實，國力之雄偉，遂出世界人士意料之外，野心勃勃之英美，痛感中日事變結束在即，東亞新秩序必勝利開展，其結果足以招致本身在東亞地位之整個瓦解，且已深覺大東亞戰爭之期已迫，而無切不安，故對於東亞盟主之日本，至爲畏懼，因而於友邦實行兩面政策之時，立即起而阻撓，消極方面，如漠視日蘇協定，破壞日荷經濟交涉，積極方面，如加強對渝僞之援助，同時對日實施資金凍結，並以經濟封鎖之毒辣手段威逼步，致令一億大和民族忍無可忍而於客歲十二月八日，斷然出以膺懲之舉，大東亞戰爭遂於焉爆發。

於此，吾人所應瞭解者，即大東亞戰爭之爆發，絕非基於對英美報復之單純目的，而係負有建樹東亞和平之神聖使命，且大東亞戰爭乃爲中日事變終極的發展，而欲求中日事變之徹底解決，亦惟大東亞戰爭之遂行是賴，故友邦人士，迫本溯源，而將發動中日事變之七月七日定爲興亞紀念日，其意義因爲深遠也。

際此東亞五週紀念之今日，東亞戰爭適滿七個月，於短短之時期中，而獲偉大成果，實足以震撼天地，萬古不朽，茲僅就其犖犖大者略舉數端如左，

一、英美荷印爭在太平洋上全部軍事根據地完全喪失，
二、維繫渝僞殘喘之唯一輸血路綫於杜絕，
三、ABCD聯合戰綫之政治的，軍事的，經濟的各連鎖，全部瓦解，
四、印度洋遭受封鎖，英國之寶庫印度，遇重大危機，
五、澳洲陷於孤立，與英美陸海之聯絡路隔絕，
六、日佔阿留地安群島，遂逼太平洋東岸，
七、東亞共榮圈內各民族多已脫卸英美之羈絆，而獲得新生的光芒，
八、友邦獲得西太平洋各地之豐富資源，足以應付任何長期戰爭，
九、東亞固有文化抬頭，代表醜惡物質之英美文化總崩潰，
十、東亞民族重建自主的經濟體制，擺脫從來之金鎊金元的束縛，
十一、友邦掌握整個太平洋之制海制空權，
十二、友邦獲得共榮圈內各民族之精神的同情與人力之協助，

基於上列之偉大成果，大東亞解放之偉業已奠定千載不拔之基石，而戰爭之遂行，已處於不敗之地位，故其前途可能的發展，當不外左列數點，

一、由於澳洲之淪亡，印度之獨立，英美荷勢力將永遠與東亞絕緣。
二、日德獲東西並進，埃及獲得解放，軸心國將在近東會師，
三、英帝國維持總崩潰之必然的命運，
四、美國由於敗戰之影響及反戰派之抬頭，勢必引起劇烈之政變，
五、東亞各民族獲得勝利，
六、中日事變，由於重慶僞政權之消滅，獲得圓滿的解決，
七、共產黨主義將爲世人所共棄，第三國際自然消滅，無復威脅世界和平之可能，

上述諸端，俱係根據目前國際情勢而加以最大可能之推斷，決非憑人說夢，妄作臆語，惟望國人認清當前世界情形，覺悟個人責任，嚴守崗位，努力爲東亞千載大計而協力，而英美殘敵之消滅，可指日而得矣（完）

姚局長關心民食 昨視察廉賣所

本市當局謁衛民食，注重民生，由財團法人華北食糧平衡倉庫青島支部，青島特別市商會同業公會組織部，設立麵粉米糧廉價售所二十處，昨日（十七日）起，已開始廉價售賣，每斤三角，每人限購數目爲五斤及一斤，姚社會局長，社會局佐藤副局長，宣傳處高俗後科長，社會股股長，商業股王股長，及糧業公會沈李儀會長，王子彬副會長，組織部蒲野等一行人，爲明瞭其實施狀況起見，特於昨日（十七日）下午三時起，赴各區廉售所視察一般市民購買麵粉詳細情形，至五時餘，始視察完畢云。（詳情見明日本報）

即墨辦事處嚴禁 高抬食糧價
佈告全區商民恪遵

即墨區辦事處以食糧價格，突然升漲，不惟關係民生，抑且影響治安，該處長與副處長鑒於平抑食糧價格，爲確保民生治安之急務，對於乘機居奇，或任意抬價營私者，嚴令禁止，刻已佈告全區商民一體恪遵，民衆對當局之措施，咸同聲稱頌云。

魯東邊境討匪紀行

夜間棲霞山中寂靜無聲，天氣酷暑，蟬鳴亦止，只聞山岳地帶進擊部隊踏鐵軍靴之聲頗高，在凉氣迫人之山道中，星光之下目指敵匪本據鋸齒分山進擊，夜深時睡魔襲人，在無意識中舉足前進，心入夢境，行經岩石之上，偶一不慎幾乎滑倒，倦眼始開，夜中在險阻山道進軍之日軍將兵其勞苦有非筆墨所能描述者，夜明逐次肅正掃蕩敵本據地，粉碎地下工作，抵達李老鋪，即往該處附近一帶澈底檢索歷三小時之久，獲敵兵器彈藥，獲兵器彈藥較多大之成果，日軍進擊迄無寧日，現匪團甚失戰意，乃欲以全脫之欺瞞宣傳及地下工作引誘民衆維持其命脈。（寫眞爲士匪遺棄於李老鋪尚未製成之迫擊炮彈已生銹，證明其毫無戰意。

本報 酒井特派員

情行外內

【七月十七日】

本市市況		外埠市況	
濟寧吉豆	40.00	○東京短期前場開盤	
高密小麥	53.00	新東	134.90
青口元豆	36.00	新船	95.60
芝蔴	64.00	滿鐵	73.90
本街生餅	23.00	三菱重工	87.20
生餅	23.80	日魯	83.10
○生油期貨前場		滿業	58.20
七月開	105.00	○大阪短期前場開盤	
最高	105.00	大新	73.90
最低	104.10	新鐘	103.90
收盤	104.20	日鐵	59.70
成	104車	室蘭	74.30
八月開	106.00	新帝人	92.10
最高	106.10	商船	97.00
最低	104.90	○軍票對新法票	
收盤	105.20	17元15—15賣	
成	1040車	18元16—1買	
○生米期貨前場		○金塊市場	
八月開	63.80	19300元	
最高	64.40	○天津麵粉市場	
最低	63.80	綠龍門	21.50
收盤	64.10	綠三角	25.50
成	84車	○濟南雜糧市場	
○土產現貨		大麥	無市
雙生油	121.00	小麥	26.00
成	40簍	小米	38.00
浮生油	123.00	高粱	33.50
成	30桶	玉米	32.50
生米	64.00	生米	54.00
成	300包	胡麻	66.00
豆油	107.00	黃豆	35.50
牛油	150.00		
○雜糧市			
膠州小米	43.00		
元豆	36.00		
小麥	52.00		
火車高粱	35.50		
苞米	33.50		
元豆	34.50		
菀豆	34.00		
小麥	51.00		
小米	40.00		
芝蔴	62.00		
濟南吉豆	43.00		

即墨澈底禁毒 嚴令拔除罌粟

查鴉片流毒之鉅，已爲世人所共知，新政府成立以來，對於禁種禁吸，迭經頒佈禁令，嚴加語誡，今值新國民運動高唱入雲之際，一切庶政，日益刷新，而於拒毒一事，亟應及時推行，以期毒品絕源，恢復國民健康，擔當東亞建設之大業，即墨區辦事處奉到上項命令後，即派員赴各處澈查，如有尚未拔除者，飭於短日完全拔除，不得玩忽，以副上峰拒毒之宏旨，育成强健之國民云。

商工會議所會頭等 視察水源地

日本商工會議所安藤會頭外，常議員等，於十七日午後一時，由水道會社山本，黑岩兩重役及總田技師長等引導，視察李村谷水源地，及其他建設工事，警備隊衛舍，白沙河，李村等處，五時半始歸返云。

中日交驩體育會 十九日舉行
開會秩序規定

華北青島體育協會青島日本體育協會主辦之第三屆青島市中日交驩體育大會，已訂於十九日（星期日）午前九時在中國泉體育場舉行，茲將大會秩序誌之如次，一、開會式九時，二、中等學校（男女）排球十時，三、排球十一時，四、田徑賽十二時起，五、足球，中等學校籃球，四時，六、閉會式五時。

高敬臣助警 緝獲竊犯
警局給獎鼓勵

市民高敬臣，日前曾協助市警察分局緝獲竊犯，熱心公安，殊堪嘉許，該分局特呈請總局指令照准，給予獎金一封，並獎狀一紙，以資鼓勵云。

期生油生米 疲風不減

本市十七日之現生油交易，受期貨頹落之影響，受戶心思冷淡，乃跌下一元，市態疲軟，現生米市，適與生油背道而馳，雙方爭持之下，以六十四元價成交，前途仍不示勝象，期生油米市，受糧食跌落之影響，且連日以來求據不能，一時人情頹疲，群出賣，故開價即跌下二元，疲風仍不稍減，頹流下降，入於萎靡之途而收市云。

黃道會慶祝 祖師誕辰
本部擺壇三日

今日爲夏歷六月初六，乃天曉節又爲安清幫祖之誕辰，青島黃道會本部爲慶祝起見，近日來積極籌備慶祝典禮，會門前分築松坊，左右兩旁懸立大幟旗號，懸燈掛彩，極爲盛烈，並自夏歷六月五日起，至七日止，在湖南路十九號本部擺設香案以便安清同人三老四少前往朝祖云。

本報編輯局啓事

本局現擬招聘寫眞部員數名，以有優秀寫影及冲洗晒等技術，品格端正者爲合格，有願應聘者携帶履歷書於上午十時至下午六時，來本局報名，經審查合格後，即行錄用，待遇從優。

慰問金獻納者芳名錄

商號 五元
金城油坊 五元
信立號 五元
大興商行 五元
同聚順 五元
連前共計 一千九百零三元
景昌洋服店 五元
萬生號 二元
通利源號記 十元
共計四十二元

飛機獻金者芳名錄

△本報代收者
通利源號記 二十五元
萬生號 三元
同聚順 五元
大興商行 五元
信立號 十元
金城油坊 十元
福和怡 五元
東祥號 五元
計六十三元
△興亞新報代收者
第二十町內會第十四鄰組一同 二十元
聯成商事有限會社林繼生 一百元
松村寬治 一百元
第十二町內會第六鄰組一同 一百七十元
青島三菱組合 一千元
藤戶常子 五十元
大連汽船株式會社青島支店日本人社員一同 一百元
第一町內會第十五鄰組一同 十元
興亞三合板廠 五十元
合計一千六百元
共計一千六百六十三元
連前共計五萬四千六百六十八元三角一分

今日賽馬程序

第一次B等雜種一〇〇〇米、現場登錄
第二次山抽A等一六〇〇米、現場登錄
第三次山東A等一四〇〇米、現場登錄
第四次古馬B等一八〇〇米、現場登錄
第五次山抽B等一四〇〇米、一更科（衛）、二福成（齊）、三飛箭（高）、四花姬（張）、
第六次古馬E等一四〇〇米、一蓋大餘（齊）、二雙波（北）、三幸友（望）、四白楊（雲）、
第七次古馬H等一六〇〇米、一飛雪（程）、二大三元（姿）、三興家（樂）、四富士嶺（鶴）、五大鳳（李）、
第八次古馬A等二〇〇〇米、一雪士可二、山王、三南鵬、四榮日（姿）
第九次山東B等一四〇〇米、一台中（小原）、二零星（小谷）、三飛膂（鄭）、四榮光（衛）、五觀光（陶）、六霞霧（張）
第十次山東C等一二〇〇米、一小菱（高）、二旭青（王）、三海龍（沈）、四清城（衛）、五飛宿飛（小）、六春雷（高）、七一笑（張）、八玉律（比）、
第十一次山抽C等一〇〇〇米、一臨實（高）、二天巴（小原）、三新龍（望）、四竹生（境）、五飛星（張）、六勇輝（王）、七保順（比）、
第十二次古馬F等一六〇〇米、一彥根（境）、二優先（北）、三祿東（程）、四先鋒（沈）、五橋立（姿）、六、國立（高）
第十三次古馬D等一四〇〇米、一日光（高）、二龍神（張）、三惠安（衛）、四紫駒（比）、五赤金山（祭）、六天祿（齊）
第十四次古馬G等一二〇〇米、一青龍（姿）、二三春（小谷）、三足柄（齊）、四吉正（アレキセフ）、五白鶴（比）、六勝榮（鄭）、七前三（程）、八龍樹（沈）、
第十五次古馬C等一八〇〇米、一精勇（鄭）、二薩（陳）、三崑山（姿）、四山陽（小谷）、五英山（境）、六駿星（高）、七興山（北）、八勝日（程）

乳酸菌 糖化菌 製劑
表飛鳴
美陀尼可夫博士說，乳酸菌對於腸內的異常腐敗醱酵，有强力的制腐制酵作用，但須有糖化菌的共存，方可收完全的功效。
【主治】腸炎 醱酵性瀉痢 腸內異常醱酵 消化不良 營養障碍 常習便秘 積食鼓腸 小兒瀉痢 乳兒綠便 乳兒吐乳
【包裝】粉劑 五〇瓦 一〇〇瓦 五〇〇瓦 片劑 五〇片 三〇〇片 一〇〇〇片
各大藥房均有經售
總發行 武田大藥廠

長髮生毛 富美納音
●禿頭●禿未●病後●老先毛●脫毛●薄毛●稀毛●眉毛●男女●鬢邊不發毛者●有毛處若●知之者速擦用本藥便
本舖 東京 大阪 東京藥院
日本田中醫學博士所創設 富美納音一生毛 發毛效果 且防脫髮落極
說明書免費奉贈

總批發
各種五金 各牌洋針 各種鏡子 各種陶磁器
琺瑯鐵器 各種刷子 化學製品 各種文具
各式口琴 新髮卡子 化粧用品 其他一般雜貨
總經理
麒麟送子鏡子 力士花旗呱呱叫牙刷 鏡●美人化粧品 大華洋針
貿易商 新村洋行
青島市場三路十四號 電話（二）五六八二號
仕入部 大阪市大正寺區俗入町一九

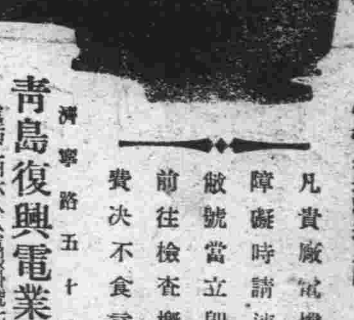

電氣專家
常備大批優良電機兼包一切電氣工程
批發零售按裝修理 價格公道歡迎惠顧
凡貴廠電機發生障礙時請速電告敝號當立即派員前往檢查概不收費決不食言
濟寧路五十八號
青島復興電業謹啓
電話一四六八 電報掛號七一九三

鐵騎銀瓶傳

王度廬著・錢海畫　(11)

第五回　鬧群囚長河過巨盜　揮熱淚大漠埋俠骨

等到他的精神恢復一點、就請他隨我到一趟祁連山、只要她能將我從縲絏救出、或是我確實已知我母不在人世、殺死黑山熊報了仇、那我就隨他到新疆、永遠不再到東邊來、也決不悔！也決無憾。於是恨不得把病俠叫醒來、就將這些話對他去說、正在這時忽然耳邊又一陣大亂、這音似發自店門外、比那黃河的水聲更爲猛烈、而且嘈雜、同時店中的人也都向外亂跑、並且很多人嚷嚷着說：「快去看！快去看！有官差使啦！」韓鐵芳心想：官差？莫非是有什麼大官將過於此嗎？那有什麼可看？此地的人可也太好看熱鬧？他倒不想出去看、但突然間病俠從炕上跳了起來、手向後探探辮髮、他就急忙忙下了炕、往外就跑、韓鐵芳更覺得詫異、就也隨之走出去、看見前面真是人山人海原來過的並不是什麼大官、是由別處解到省裏來的幾名江湖大盜、有二十多名官兵押護、個個鋼刀出鞘、勢極威嚴、犯人的車一共是四輛、大盜七名、個個手銬腳鐐、全都像貌猙獰有的發狂地唱着歌、有的道字號、他們的兇悍之氣絲毫未改、而最末的一個強盜大概是個盜魁、穿得很闊、身上的鎖披的特別的多、看年紀也有四十多了、而且濃黑而肥胖、額上有一塊刀疤、此人頑強已極、面色不改、笑着自道他的來歷、說：「諸位認得我嗎？我的外號叫花臉獺、二十年前在新疆跟半天雲齊名、大名鼎鼎的玉嬌龍、那是咱的乘手婆！可是咱早就洗了手啦、咱也發了財啦、不是靠着野綠林買賣才能吃飯！咱這回是因爲住在朋友家裡才受了連累、但咱也不喊冤、好漢子陪着朋友送一條命、也不算什麼。江湖咱也闖過啦！銀子也花過啦！大美人兒咱也見過啦！死也不冤枉！」他說完了、立時有無數的人給他喊好、他很榮耀地、不住的搖頭擺腦、幾輛車被官人押着、被無數的人圍着跟着、如同一陣黑風、一道巨浪、迅疾地捲了去了、湧進了蘭州的東門。這門前有許多夥計也都隨了去看熱鬧、韓鐵芳四下尋找、竟不見那病俠往那裡去了他心說：那人也怪！病成了那個樣子、還愛看熱鬧？自已又走進了店房中、心中却對俠女玉嬌龍的崇拜減低了一半、暗想：聽剛才那個盜犯所說、玉嬌龍也不過是個盜婦而已！武藝也未見得怎樣的高、假使我早生二十年、也許能看見她、也許能敵得過她、進到屋裡、見病俠的包袱、馬鞭、寶劍都扔在桌上他就過去將那包袱解開了一點、翻看了一下、見裡面只是男子的衣裳數件、釋弓一件、小箭無數枝、銀兩很多、其中還有幾錠金子、韓鐵芳忽聽見院中有足音聲、他就趕緊把包袱又繫好、心裡却更不止的疑惑、就想：病俠大概是一個男子、然而他過去到底是怎樣的一個人？實在令人猜不出：此時屋中並無人進來、外面腳步聲大概是店家、他獨自一人在屋中十分無聊、來回地度着、待了一會、店裡那些看熱鬧的人全都回來了、他們紛紛地談論說剛才是由秦州解來的案子、那幾個賊是什麼夜叉鬼、草地蛇、賽門神花臉獺、花臉獺那傢伙直拿玉嬌龍往他臉上貼金、其實玉嬌龍這時不定活着沒活着呢？就是還在人世、也一定鶴皮鬢髮、成了個老太婆兒啦！由此又聽院中幾個人談述着玉嬌龍早先那些軼聞、秘史、韓鐵芳站在旁邊、側耳向外去聽、他就聽說玉嬌龍早先如何是一位名門小姐、在新疆如何鍾情於大盜半天雲、後來她的父親作北京九門提督正堂、又如何把她保給了順天府杳魯若佩、一路過去就有事有人說是中了邪、却又有人說她私自跑出去了一回、後來雖然是和魯翰林好好地過上日子了可是跟大盜半天雲仍不死心竟跑到了京城、天天夜間在魯家攪鬧、結果是將魯翰林嚇成了半身不遂、不到兩年就死了、玉大人跟玉老太太也相繼逝世、

日語講座

此レハ幾何デスカ。（翳列哇 伊卑拉 爹斯卡）（這是多少錢呢？）

五拾錢デス。（過濟色恩 爹斯）（是五毛錢。）

今日節目

▲八、〇〇新民體操▲八、二〇初等日語講座（二一〇）四官春行▲八、四〇時局解述▲九、〇〇新聞▲九、二〇商情行市▲九、三〇行政工作報告（以上北京）▲一一、五〇唱片（青島）新民歌、捉放曹▲一二、〇〇報時（東京）家庭常識（北京）爲何要保持廚房廁所之清潔▲一二、一〇職業介紹（青島）▲一二、一五娛樂節目、一、京音大鼓、長坂坡、二、滑稽大鼓、蒙正教學、梁冬瓜▲一三、一五衛生常識（以上北京）▲一三、二五唱片（青島）探寒窯、青樓恨▲一三、三〇評書、水滸傳（第一五三回）蔣評芳▲一四、三〇新聞▲一四、四五娛樂節目、一、快書、百壽圖、葛恆泉、二、相聲、變戲說話、劉寶瑞、金曉山、三、單弦、戀羊記（中）會振庭▲一八、一五兒童時間、兒童新聞▲一八、四〇中等日語講座（第二一〇講）益田信夫▲一九、一〇桐花大鼓、湘子上壽、金萬昌、林文龍▲一九、四〇時間展望▲二〇、〇〇新聞▲二〇、二〇廣東音樂、一、昭君怨、二、太平天、三、虞美人、四、一彈流水一彈月、棉桃演播▲二〇、四〇崑曲、北京國劇崑曲研究會會員演播（以上北京）▲二一、三〇地方新聞預報節目（青島）▲二一、四〇獨唱、一、漂泊者、二、愛之喜、三、船歌、四、歌劇、松宏原▲二一、〇〇報時（東京）新聞▲二二、二〇京劇（以上北京）

海州組合出帆

海州行　瑞祥　得春・迎春　元泰　承春

濤水口行

石臼所行　永祥　昭祥　華新

石島行　恒新　新順　吉祥

海州　義通　義順　太平

株式會社中村組　隴岐輪船洋行　協信海運株式會社　海州汽船同業組合　電話 2四四五九號　2三三七三號

遺失居住證聲明欄

第一〇九〇八一號居住證遺失　福建路五四號徐和興
第〇五四九〇九號居住證遺失　濟寧支路三號于芝田
第一七八九四五號居住證遺失　陽穀路六號六戶范金財
第一三七九五三號居住證遺失　館陶路二一號辛澤意
第一〇二一四五號居住證遺失　山東路二〇〇號內四戶楊成有
第二四七八五號居住證遺失　滄口路四三號郭敬治
第一八五七號居住證遺失　濟南路六三號朱德貴
第〇一四六八二號居住證遺失　蘭山路一六號內一九戶方柏魯
第三〇二五五九號居住證遺失　沙嶺莊一七九號畢元森
第五五八四三〇號居住證遺失　太平鎮四號內七號李山林
第一三〇七三四號居住證遺失　即墨路五五號張永生
第一七六九二〇號居住證遺失　甘肅路八一號內五戶劉玉煥
第三三一四一〇號居住證遺失　南仲家窪五九號四戶張洪武
第〇二六九二九號居住證遺失　汶上路六三號馬雲禮
第三四三五五七號居住證遺失　清和三七號之甲王立祥
第一七七二一號居住證遺失　奉天路二八號于　思
第〇六三七八二號居住證遺失　南村路二三號內一二戶武學智
第四五〇三八九號居住證遺失　張村區午山村一五六號王文源
第〇五九八五五號居住證遺失　嘉祥路五號附八〇戶董湯氏
第〇五九八五六號居住證遺失　嘉祥路五號附八〇戶董　香
第二七七四三一號居住證遺失　太平鎮一號正戶馬秉彝
第〇八九二三六號居住證遺失　曲阜路七號劉子卿
第二五二八八號居住證遺失　雲南路一三三號張友龍
第一〇五二八七號居住證遺失　費縣路九六號牛紹祺
第〇四九四五九號居住證遺失　山東路一五號范阿奎
第五五七二六四號居住證遺失　北仲家窪新四四號李東郡
第〇四五九〇四號居住證遺失　平原路一二號仇巨三
第五五一一二七號居住證遺失　大康宿舍北舍一路十號邢立全
第一三七一四八號居住證遺失　長安路二七號范成章
第三四〇八四九號居住證遺失　中庸路二四號于修山
第二〇九九一號居住證遺失　無棣一路二三號劉洪春
第三四三七〇號居住證遺失　南仲家窪一八六號葛長春
第五六九七八號居住證遺失　即墨第一區長阡村劉保民
第五五〇七六四號居住證遺失　南仲家窪一三號一戶韓君喜
第二五六六四四號居住證遺失　嘉木路甲六號振業工廠李鴻山
第二六三一〇七號居住證遺失　孤山村九號郭中昇
第四五二四七二號居住證遺失　李村區九水村一八九號劉宗梅
第五四四一六一號居住證遺失　郭口路二一號周禮緒
第二六二五〇三號居住證遺失　大山村四號王濟注
第二〇三二六二號居住證遺失　聊城路二三一號陳德學
第二五九四二號居住證遺失　濟南東關青龍街李幼臣
第二〇七三九六號居住證遺失　雲南路一〇三號公義泉石淑亭
第三五〇五七八號居住證遺失　四方嘉禾路七八號張市雲

英記酒樓　酒菜　麵飯　星期　茶點　山東路一七〇號　電話二五五九號

鄒壬生大夫　針灸各科診所　專治夏令男婦各科疑難雜症　針術精妙　手到病除　日夜應診　天津路中市震東大藥房　電話（二）三一六七號

李家餃子樓　東號廣告　專賣牛肉灌湯蒸餃　價廉味美　海泊路六三號積慶里內　電話2三六七六號

工廠出讓　茲有四方嘉禾路九十六號毛巾工廠全部機器以及電話今欲出兌或願兌者請到城路二十三號內電話二三九八五接洽可也　信昌工廠啓

遺失聲明　敝人先父母在本市華陽路合設號立有存款摺據五個係用天宮堂高東海高西山宋德晉乾順堂名義茲先父母均已逝世現均遍覓無着除掛失並經先父母家庭清理委員證明由敝人找保本息如數提出清結外特此聲明嗣後以上各摺據無論落於何人之手概作廢紙此啓　敝人高示珊啓

遺失查驗證書聲明　氏名下滄口區臘翁地一段計中畝三分正執有前財政局查驗證書爲德此項證書不慎遺失除由村長劉不連證明並呈請財政局補發外特此登報聲明上開證書嗣後發現作爲廢紙　曉翁村崔精氏謹啓

曹文張氏三田族衆啓事　查張氏三田係先宿松天后兩公設立爲我長二兩支公有非一家私產族有條規官府有案倘有不肖擅動公產以偷賣盜賣論此三百年來定例遠近咸知近查三田管公人張鶴勛自民二十六年事變以還乘我族衆散居各處有擅動公產行爲茲經發覺除分按條規處理外誠買者即向其個人理論慎勿自貽伊戚勿謂言之不預也特此登報聲明

遺失聲明　敝人領有第二八三四〇號脚踏車一輛本月十五號夜間被盜偷去除向警察局呈請註銷外特此登報聲明作廢　朱雲軒啓

緊要聲明　敝人姜夢周華益三運吉恩等茲在台東鎮順興路一一二號開設永聚成字號今因營業不佳無意進行情願托中說妥將永聚成所有鋪墊貨物地址欠外外欠眼目一切讓於華裕資名下開設永聚成裕記嗣後該號之生意盈虧概於姜夢周等名下無涉有華裕資一人担負責任恐未週知特此登報聲明　退盤人姜夢周華益三運吉恩仝啓　受盤人永聚成裕記華裕資

遺失聲明　遺啓者敝人領有第〇八六九四號脚踏車牌一枚一時不慎連車一併被人竊去除向警察局呈請註銷外特此登報聲明　臨淄路四二號樓上一五號王立鴻啓

鋪墊出兌　茲有東鎮大名路城陽市附近地點極佳門面房院內房附有棧房數間全部生財完全出讓無論何等大小營業均甚相當如有願要者請至東鎮順興路七三號大成酒店或通電話（三）〇四三一接洽可也

緊要聲明　茲有坐落濰縣東關東北鎮東頭家巷子譚姓時垒一段（譚鳳起存有文契可據）頃聞族姪譚世德（即譚二小）有設掘墳墓變賣坐地情事除邀同譚世德依法解決外該地如不經譚鳳起認可簽名蓋章而私相訂立買賣契約概作無效深恐鄉友不明眞像受其蒙蔽致招訟累特此鄭重聲明　濰縣東關東北鎮譚積德堂譚鳳起率姪瀾宗啓

退股聲明　敝號股東徐進田君因不欲加入茲經友好說妥甘願退股對其應得之本利及歷年所得之厚成均如數劈出兩清立有契約從此脫離股東關係嗣後關於銘新車行一切的一切均歸鄙人負責概與徐君無涉恐未週知特此聲明　青島滄口路銘新車行經理任銘新啓

遺失聲明　啓者敝人領有第八四〇號頭中煙公司工人證一只不慎遺失除向公司聲請補領外特此登報聲明作廢　諸城路十三號張鴻祿啓

中國黃道會本部啓事　夏歷六月六日爲我祖師誕辰本會舉行慶祝自六月五日起至七日止在湖南路十九號本部擺設香堂以便安清同仁隨時前來朝祖此啓　中國黃道會本部

遺失聲明　啓者敝人領有第六四二二號六四二三號脚踏車牌二只因一時不慎連車一併被人竊去除呈請警察局註銷外特此登報聲明　敝人宗傳吉啓

遺失聲明　啓者鄙人不慎將自用愛滋堂及趙仁軒兩顆圖章遺失除另刻新章使用外前項圖章無論落於何人之手一概作廢特此登報聲明　趙仁軒啓

男子應知　包皮過長之害　一般男子多患有小便包皮過長之疾茲將其害分述於下　內藏污物　臭水外流　發育短小　易染花柳　早洩遺精　紅腫刺癢　易生瘊子　房事無能　手淫陽萎　妨害子嗣　良大川醫院　本院用最新科學療法毫無痛苦不誤工作七日准保痊愈　青島德縣路十八號　電話2二三二五號

上海飯店　綠樹環繞、別有佳趣、完全時代化！　幽雅、潔淨、寬整、夏季宴會、最爲適宜　湖南路三五號　電話二一五九〇一號

大相士　神算靈機子　●潤格一律平…

光陸大戲院　循環開演　座價 九角 七角 五角 加捐一成　今天選映 古裝歷史三國戰事偉大巨片　王元龍 章志直 姜修 主演　千古不朽 義重如山 中國古代第一威武將軍　關雲長 忠義千秋　土山三約，關公誓不降曹！封金掛印，雲長千里尋兄！

周璇主演 萬衆渴望頭輪新片　改變作風無上大傑作！　夜深沉　請注意本院公演日期！

中和戲院　青島山東路北首　電話二二六二三　王慧秋　袁小樓　黃寶岩　婁亞儒　午戲 全部 勞山救母　夜戲 十九本 西遊記　午戲價目 池座九角 樓座七角 邊座五角 碼三角　夜價 池座前十排一元五角 池座後十排一元 樓座每位七角 邊座每位五角 碼三角 加捐在外

新華大戲院　東鎮寺路六十三號　電話〇三五五六　分院　由滬禮聘新角今日夜登台　朱春霖　汪雪豔　張曉忠　張盛侯　汪豔霞　陸憶雲　張奎官　蘇樹棠　張信雲　今天午戲 定軍山 陽平關　今天夜戲 麻姑上壽 古城會　票價 [illegible]

金城大戲院　西大森南村路二十二號　徐碧蘭　陳鳳娥　筱明月　午戲 全部 芙蓉仙子　夜戲 全部 槍斃老媽　座價 池座前十排一元 池座後五排七角 樓座一律七角 碼票三角 外加觀覽捐一成　售票時間 每日上午十時　先期售票 對號入座

慈光大戲院　東鎮雲門路二十三號　電話三一六八八　循環開演　座價 優等四角 兒童學生三角 加捐一成　今天獻演（新華影業公司偉大出品）全部有聲對白歌唱哀情巨片　顧蘭君 李英 主演　薄命花　火山淚血舞女痛苦！舞場吃湯團回家吃皮鞭！　下期公映 現代日本

明星大戲院　七月十八日起公演　德國托比斯廠優秀出品　歌唱紅星布利吉特海爾姆主演　香艷歌唱愛情巨片　歌都戀曲　DIE SINGENDE STADT　仙樂般的歌曲　烈火樣的戀愛　妙曲數支　響遏行雲　下期公映 四千金

安平　滄口路廿二號　電話（二）五二四八　時間 每日午後一時起至十一時止 循環開演　票價 一律一元 池座學生兒童七角 一律加捐一成　今日非常供獻 國華新片 時裝社會輕型香豔諧趣巨作　新美人計　編劇導演 程小青 鄭小秋　周曼華 呂玉堃 慕容婉兒　蒙納 周起 陳娟娟 周華 暨全體明星　本片上映保准觀衆配情小二時！　父子同槽 各有所欲 妻妾拉馬 別具用心　處處春光外洩！一室亂七八糟！　講戀愛一身擋八面、來者不拒！鬥智謀老鷹抓小鷄、沒有個跑！

青島大新民報印刷局　天津路二一四號　電話（三）〇二一一　〇四四一　九二三　一九〇　各種設備 膠版・石版・銅版・凸版 照像版・活版 凹鉛版　承印各種印刷 美術畫片 五彩商標 精美日曆 新式紙盒 股票證券 凸凹製品

北京地毯　青島代售處　濰縣路二一號　同和順傢俱店　電話二一、六四〇六

寶明晶石眼鏡行　選採嶗山晶石　自製時式眼鏡　新型驗目儀器　光度準確適用　立給保單　如假包退　行址 天津路　電：二三六八七

批發　各種洋紙及紙製品類　文房具及事務用品類　印刷材料及附屬品類　運動品及學校用品類　仙記商行　青島濟寧路五七號內　電話 [illegible]

會計師趙光楚啓事　本會計師爲促進會業收付簿記一書「附增新稅率表」採西式之優良補中式之缺陷內容早經呈批以初版存書無多自當徵集評函籌劃再版茲值所得稅率奉令變更尤應切實研究以嶄貫澈每部定價六元即在本所銷售外埠函購者特希至滋陽路三十六號商洽爲盼　事務所 青島 滋陽路三十六號　濟南 大沽路二十八號 林祥南街十一號

三山醫院　專門花柳淋病　●手術敏捷●限期保癒●醫費低廉●貧者優待　多年老淋可使君當日見效　中西不治之花柳七日斷根　地址：東鎮威海路東首　電話：（三）〇四八五

發賣廣告　一、理研製品陽畫感光紙販賣　一、凍粉（細凍粉及角凍粉）今年份之新貨上市多少不拘歡迎購買　理研代理店　合資會社孤山窰廠寒天製造販賣部　青島奉天路百九九號　電話三、〇一七一號

裕祥鐵工廠　啓者本廠聘用專門技師專作各大木廠所用之大小帶鋸新式豎鋸機件穩固電力經濟並代客按裝修理各種機器輪船柴油發動機汽力機油櫃鍋爐倘蒙惠顧竭誠歡迎　鋸式如下：38吋跑車、42英寸附代人力、44吋兩用帶鋸新式跑車、36吋帶鋸、48英寸新式豎鋸、1344、24英寸新式機、三大面圓鋸光地板機式樣、大小元鋸錯條機、繁多不及備載　青島熱河路三十三號　電話：二五九八六　八〇五六六號

觀占鰲命相大家　燕京　先天大卦　特別奇效　寓膠州路八八號（即臨清路口）

永華齒科醫院遷移聲明　本院因修理房屋已由天津路遷於山東路中市二三一號金星大藥房內照常應診此啓　院長 劉永華

今天購金筆一枝奉贈副號一枝　買一枝送一枝　國產派拉蒙金筆　製筆工廠七週紀念　破天荒犧牲　祗限七天　好機會切勿錯過　青島美利時分行　青島北京路中華綫內進　●新型派拉蒙金筆售十五元　●特種派拉蒙金筆每枝九元　●甲種派拉蒙金筆每枝七元　●乙種派拉蒙金筆每枝四元　出類超群不同凡響　改良毛筆　枝枝上選　包退包換　●甲種派拉蒙毛筆特價九角　●乙種派拉蒙毛筆特價六角

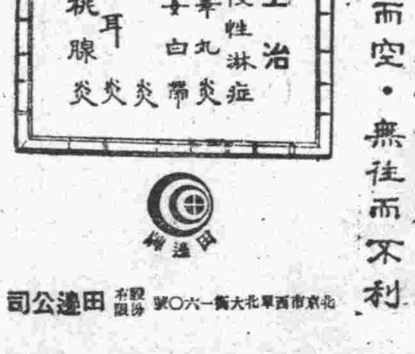

本品係東亞首創「斯爾法」劑、對於頑強淋症、比利金礦、能發揮其功效、保證於最短時期撲滅淨盡、尤其左列諸疾患、更顯著偉效、猶如起重機、一抽而空、無往而不利

一片…〇・二公分　十片　三十片　一百片

北京市西單北大街一六〇號　股份有限　田邊公司

各大藥房出售

15TR

哈利巴　瘦！！夏季當心　無論怎樣體強力壯的人，一到了炎日肆威的夏天，倘有四肢倦怠，精神萎靡，食慾減退消瘦等傾向，更何況虛弱者，諸君倘身體欠佳欲保持你的健康，唯有補充多量維他命AD殊屬不容緩，最好每日進服二粒哈利巴，則可保持長夏健康矣。

HV219

理研維他命球　每日二球

爲強化身體組織—尤其呼吸器防壁，又補增滾々不盡的活力和精氣（大勞不倦，防備苦夏）造成如鐵之身體計，最好總把「理研維他命球」每天服用一至二球。

本劑係據世界十一個國專利特許法取純粹維他命AD精分所製成其効果之絕大，服法之容易，可謂凡百維他命製劑中之高超也。

一月量（六〇球）　三月量（一八〇球）　六月量（三六〇球）　各地藥房均有出賣

總批發處　股份有限公司　玉置商店　東京市日本橋區本町一丁目